

2006년도 「국가교통DB구축사업」
교통통계 및 문헌조사

2

제 출 문

건설교통부장관 귀하

본 보고서를 국가정보화사업 중 「2006년도 국가교통DB구축사업」의
최종보고서로 제출합니다.

2007년 4월

한국교통연구원

원장 강 재 홍

본 『국가교통DB구축사업』은 다음 연구진에 의해 수행되었습니다.

참 여 연 구 진

<한국교통연구원>	
◦ 국가교통DB센터장 :	이상민
◦ 연구진	
- 연구위원	: 정승주
- 책임연구원	: 박인기, 추상호, 김찬성, 정경옥, 최정민, 이현주, 마강래, 한상용, 장원재, 정성봉, 성현곤, 배준봉, 임재경, 안강기
- 연구원	: 이창렬, 최애심, 신영권, 박용일, 엄우학, 이향숙, 박정하, 이태신, 오연선, 허 겸, 허 경, 조완기, 김동호, 성홍모, 김진돈, 권세나, 남혜경, 권선아, 권혁구
◦ 센터관리 및 지원 :	안 석, 이종열, 김상곤, 손희진
<부문별 사업자>	
◦ 교통시설물조사·교통주제도 및 교통분석용 네트워크 구축	
- (주)위아	
◦ DB시스템 구축 및 운영	
- (주)유비스티	
◦ 동북아지역의 해상화물 교통조사 자료의 상세분석	
- 한국해양수산개발원	
◦ 광역권 여객통행실태조사	
- (주)드림이엔지, (주)대건이앤씨, 한밭대학교, 공주대학교, (주)서영엔지니어링, (주)코리아데이터네트워크, (주)대현이앤씨, (주)유티엔디, 전주대학교	
◦ 화물 기종점통행량 전수화를 위한 보완조사	
- (주)지알아이리서치	
◦ 전국 지역간 여객 기종점통행량 보완조사	
- (주)케이티아이티	
◦ 설·추석 등 특별연휴기간 중 지역간 통행량 및 통행특성 분석	
- (주)리서치랩	
◦ 국가교통DB 정보화전략계획(ISP) 및 중장기 발전방향	
- 한국생산성본부	

< 부문별 보고서 구성 >

제 1권 요약보고서

제 2권 교통통계 및 문헌조사

제 3권 교통시설물조사·교통주제도 및 교통분석용 네트워크 구축

제 4권 광역권 여객통행실태조사

제 5권 전국 지역간 여객 기종점통행량 자료의 전수화

제 6권 전국 지역간 화물 기종점통행량 자료의 전수화

제 7권 전국 지역간 여객 기종점통행량 조사자료의 상세분석

제 8권 전국 지역간 화물 기종점통행량 조사자료의 상세분석

제 9권 설추석 등 특별연휴기간 중 지역간 통행량 및 통행특성 분석

제10권 여객 O/D 신뢰성 제고 및 첨단조사방법론 기초연구

제11권 화물 O/D 신뢰성 제고 및 첨단조사방법론 기초연구

제12권 동북아지역의 해상화물 교통조사 자료의 상세분석

제13권 DB시스템 구축 및 운영

제14권 국가교통DB 정보화전략계획(ISP) 및 중·장기 발전방향

목 차

요 약

제1장 과업의 개요 1

제1절 과업의 개요 / 3

제2절 과업의 내용 및 범위 / 4

제3절 과업의 수행방법 / 7

제2장 교통통계조사 13

제1절 기초통계 / 15

제2절 도로통계 / 24

제3절 철도통계 / 34

제4절 항공통계 / 44

제5절 해상통계 / 53

제6절 북한통계 / 65

제7절 해외통계 / 73

제8절 물류통계 / 78

제9절 신규구축자료 / 80

제3장 교통문헌조사 89

제1절 교통동향 / 92

제2절 연구지원자료 / 93

제3절 교통기술정보DB / 94

제4절 교통관련법률 / 95

제5절 KTDB발간물 / 96

제6절 교통영향평가DB / 97

제7절 교통자료종합정보 / 98

제8절 신규구축항목 / 99

제4장 통계/문헌DB의 이용 편리성 및 효율성 제고	103
제1절 통계자료 항목재정비 및 제공양식 개선 / 105	
제2절 문헌자료 항목재정비 및 자료제공페이지 개선 / 119	
제3절 국가교통DB 이용자 의견조사 결과 및 반영 / 129	
제5장 통계문헌DB활용 및 관련 연구	139
제1절 국가교통DB소식지, 국가교통DB동향정보지 및 국가주요교통통계집 작성/제공 / 141	
제6장 결 론	147
제1절 과업수행 결과 / 149	
제2절 향후 추진방향 / 154	
부 록	155

표 목 차

<표 1- 1> 교통통계 및 문헌조사 주요내용(2006년도)	4
<표 2- 1> 1985-2005년 교통관련 주요지표변화	15
<표 2- 2> 국내여객 수송량 및 분담률	16
<표 2- 3> 국제여객 수송실적 및 분담률 추이	18
<표 2- 4> 국내화물 수송실적 및 분담률 추이	20
<표 2- 5> 국내화물 수송실적 및 분담률 추이	22
<표 2- 6> 교통수단별 사고현황	23
<표 2- 7> 등급별 도로현황	24
<표 2- 8> 차종별 자동차 등록대수	25
<표 2- 9> 도로등급별 평균 일교통량	27
<표 2-10> 도로등급별 차종별 주행거리	28
<표 2-11> 수단별 여객수송실적	29
<표 2-12> 도로화물수송실적	31
<표 2-13> 최근 10년간 교통사고 발생 현황	32
<표 2-14> 자동차 운전면허현황	33
<표 2-15> 철도노선현황(2005년 기준)	34
<표 2-16> 도시철도 노선현황(2005년 기준)	37
<표 2-17> 선구별 선로용량 및 열차회수(2005년 기준)	38
<표 2-18> 지역간철도 차종별 보유대수	39
<표 2-19> 도시철도 노선별 이용객수	40
<표 2-20> 철도노선별 이용객수	41
<표 2-21> 노선별 화물수송량	42
<표 2-22> 연도별 여객사고 발생현황	43
<표 2-23> 국내 공항주요시설현황	44
<표 2-24> 각 공항 연도별 운항회수	46
<표 2-25> 공항별 국내선 여객수송실적	47
<표 2-26> 공항별 국제선 여객수송실적	49
<표 2-27> 공항별 화물수송실적 - 국내선	50

<표 2-28> 공항별 화물수송실적 - 국제선	51
<표 2-29> 항공기 사고 발생현황	52
<표 2-30> 항만시설현황	53
<표 2-31> 선박 입출항 추이-항만 합계	55
<표 2-32> 컨테이너 처리실적 추이-항만 합계	57
<표 2-33> 국적선 선박현황	58
<표 2-34> 외항선 선박현황	60
<표 2-35> 해상화물 수송실적	61
<표 2-36> 여객선 수송추이	63
<표 2-37> 종류별 해양사고	63
<표 2-38> 남북한의 인구 변화	65
<표 2-39> 북한의 행정구역	67
<표 2-40> 남북한의 도로연장 변화	68
<표 2-41> 남북한의 자동차등록대수 변화	69
<표 2-42> 남북한의 철도연장 변화	70
<표 2-43> 남북한의 지하철연장 변화	71
<표 2-44> 남북한의 항공기 보유대수 변화	71
<표 2-45> 남북한의 선박보유톤수 변화	72
<표 2-46> 국가별 도로연장	73
<표 2-47> 국가별 철도수송추이	74
<표 2-48> 국가별 민간정기항공 수송실적(국제선)	75
<표 2-49> 선적국별 선박량	76
<표 2-50> 국가별 컨테이너 처리실적	77
<표 2-51> 2005년 지역별 미국 및 맥류 생산량	78
<표 2-52> 2005년 지역별시설별 건설수주액	79
<표 2-53> 기존 홈페이지 에너지 소비량 구축현황	81
<표 2-54> 에너지수급발란스 통계항목의 수송부문별 에너지소비량 부분	81
<표 2-55> 수송부문 업종별 에너지소비(열량)	82
<표 2-56> 자가용 에너지소비(소비)	82
<표 2-57> 대상기관별 자료요청 내역	83
<표 2-58> 월별수송실적자료 구축 및 제공 현황	84

<표 2-59> 월별 지하철 여객 수송실적(역간O/D) 표출형태	84
<표 2-60> 월별 철도 여객 수송실적(역간O/D) 표출형태	85
<표 2-61> 월별 철도 화물 수송실적(역간O/D) 표출형태	85
<표 2-62> 분기별 교통산업서비스지수	87
<표 2-63> 월별 교통산업서비스지수	87
<표 3- 1> 교통문헌조사의 항목 및 내용	91
<표 3- 2> 교통동향부문 세부항목별 자료수(2007년 4월 기준)	92
<표 3- 3> 교통동향부문 세부항목별 자료수집 대상기관	92
<표 3- 4> 연구지원자료 세부항목별 자료수(2007년 4월 기준)	93
<표 3- 5> 연구지원자료 세부항목별 자료수집 대상기관	93
<표 3- 6> 교통기술정보DB 세부항목별 자료수(2007년 4월 기준)	94
<표 3- 7> 교통기술정보DB 세부항목별 자료수(2007년 4월 기준)	95
<표 3- 8> KTDB 발간물 세부항목별 자료수(2007년 4월 기준)	96
<표 3- 9> 교통자료종합정보 구축내용	98
<표 3-10> 교통통계영향요인 8대 분류	100
<표 3-11> 교통통계영향요인 수집대상	100
<표 3-12> 교통통계영향요인 메타데이터 - 분류 I, II	101
<표 3-13> 교통통계영향요인 메타데이터 구성	101
<표 4- 1> KTDB홈페이지 통계자료 분류체계 현황	105
<표 4- 2> 기존 항목 분류체계 변경	106
<표 4- 3> 기존 항목 명칭변경	107
<표 4- 4> 기존 항목 통합	107
<표 4- 5> 기존 항목 분리	108
<표 4- 6> 기존 항목 삭제	108
<표 4- 7> KTDB 문헌자료 홈페이지 개선안	121
<표 4- 8> 교통관련법률 자료목록표시화면	127
<표 4- 9> 교통관련법률 자료상세정보화면	127
<표 5- 1> 국가교통DB동향정보지 통권 5-8호 주요 내용	143
<표 5- 2> 2006 국가주요교통통계 신규 항목	145

그림목차

<그림 1- 1> 통계 및 문헌조사 수행체계	9
<그림 2- 1> 연도별 수단별 국내여객 수송량 추이	17
<그림 2- 2> 2005년 국내여객 수송실적 분담률	17
<그림 2- 3> 수단별 국제여객 수송실적 추이	19
<그림 2- 4> 수단별 국내화물 수송실적 추이	20
<그림 2- 5> 국내화물 수송분담률 추이	21
<그림 2- 6> 수단별 국제화물 수송실적 추이	22
<그림 2- 7> 교통수단별 사고현황 추이(자동차 제외)	23
<그림 2- 8> 연도별 전국도로현황 추이	24
<그림 2- 9> 차종별 연료유형별 자동차 등록현황 추이	26
<그림 2-10> 도로등급별 일교통량 구성비 - 고속국도, 일반국도	26
<그림 2-11> 도로등급별 주행거리현황 추이	29
<그림 2-12> 연도별 여객수송실적 추이	30
<그림 2-13> 화물수송실적 추이-구역화물	31
<그림 2-14> 최근 10년간 도로교통사고 발생건수 및 사망자수	32
<그림 2-15> 자동차운전면허 추이	33
<그림 2-16> 여객사고 발생 추이 - 사망과 부상의 합	43
<그림 2-17> 연도별 항공운항회수	45
<그림 2-18> 공항별 국내선 여객 수송실적 추이	48
<그림 2-19> 공항별 국제선 여객 수송실적	48
<그림 2-20> 공항별 화물수송실적-국내선	50
<그림 2-21> 공항별 화물수송실적-국제선	51
<그림 2-22> 전국 항만 입출항 선박량 추이	54
<그림 2-23> 우리나라 항만 컨테이너 처리실적 추이	56
<그림 2-24> 국적선 선박척수 및 톤수	58
<그림 2-25> 우리나라 외항선 선박량 추이	59

<그림 2-26> 해상화물 수송 점유율(2005년)	62
<그림 2-27> 여객선 수송추이	62
<그림 2-28> 사고 종류별 해난사고 추이	64
<그림 2-29> 남한의 총인구 변화	66
<그림 2-30> 북한의 총인구 변화	66
<그림 2-31> 북한의 행정구역	67
<그림 2-32> 남북한의 철도연장 변화	70
<그림 2-33> 2005년 건설수주 산업별 비율	80
<그림 3- 1> 교통동향부문 자료제공페이지 화면	92
<그림 3- 2> 연구지원자료 자료제공페이지 화면	93
<그림 3- 3> 교통기술정보DB 자료제공페이지 화면	94
<그림 3- 4> 교통관련법률 자료제공페이지 화면	95
<그림 3- 5> KTDB 발간물 자료제공페이지 화면	96
<그림 3- 6> 교통영향평가DB 자료제공페이지 화면	97
<그림 3- 7> 교통자료종합정보 자료제공화면	98
<그림 3- 8> 교통통계영향요인 자료입력화면	102
<그림 4- 1> KTDB 홈페이지 화면 - 연차별 통계항목(개선 전)	110
<그림 4- 2> KTDB 홈페이지 화면 - 연차별 통계항목(개선 후)	110
<그림 4- 3> KTDB 홈페이지 화면 - 핵심내용 표출(개선 전)	111
<그림 4- 4> KTDB 홈페이지 화면 - 핵심내용 표출(개선 후)	111
<그림 4- 5> KTDB 홈페이지 화면 - 집계자료 표출(개선 전)	112
<그림 4- 6> KTDB 홈페이지 화면 - 집계자료 표출(개선 후)	112
<그림 4- 7> KTDB 홈페이지 화면 - 통합표출 I (개선 전)	113
<그림 4- 8> KTDB 홈페이지 화면 - 통합표출 I (개선 후)	113
<그림 4- 9> KTDB 홈페이지 화면 - 통합표출 II (개선 전)	114
<그림 4-10> KTDB 홈페이지 화면 - 통합표출 II (개선 후)	114
<그림 4-11> KTDB 홈페이지 화면 - 중복내용 삭제(개선 전)	115
<그림 4-12> KTDB 홈페이지 화면 - 중복내용 삭제(개선 후)	115
<그림 4-13> KTDB 홈페이지 화면 - 표출 간략화(개선 전)	116

<그림 4-14> KTDB 홈페이지 화면 - 표출 간략화(개선 후)	116
<그림 4-15> KTDB 홈페이지 화면 - 개별항목 표출(개선 전)	117
<그림 4-16> KTDB 홈페이지 화면 - 개별항목 표출(개선 후)	117
<그림 4-17> KTDB 홈페이지 화면 - 리스트박스 정렬표출(개선 전)	118
<그림 4-18> KTDB 홈페이지 화면 - 리스트박스 정렬표출(개선 후)	118
<그림 4-19> 교통동향 - 정부기관 보도자료 자료제공 화면	123
<그림 4-20> 법정교통계획 자료목록표시화면	125
<그림 4-21> 법정교통계획 자료상세정보화면	125
<그림 4-22> 연구지원자료 기본 자료목차표시화면	126
<그림 4-23> 연구지원자료 기본 자료상세정보화면	126
<그림 5- 1> 국가교통DB소식지	142

요약



요 약

1. 과업의 목적

- 기관별·부문별·업무별로 생산·관리되고 있는 각종 교통관련 통계 및 문헌자료를 국가차원에서 시계열로 종합 관리하여 제공함으로써 교통계획·정책수립 등에 활용할 수 있도록 함
- 2006년 사업에서는 통계문헌DB의 보강 및 이용의 효율성 제고를 중점 추진하는 것을 목표로 하여, 기본 과업인 기 구축 자료항목에 대한 자료수집 및 보완·갱신과 함께 2005년 사업기간 중 요구가 높았던 신규항목의 추가와 자료제공 홈페이지의 개선 등을 수행함

2. 과업의 내용 및 범위

가. 과업의 내용

<표 1> 교통통계 및 문헌조사 주요내용 (2006년도)

대분류	기 구축	2006년
교통통계	8대분류 300여개 항목	<ul style="list-style-type: none"> - 기존 구축자료 갱신(8대분류 300여개 항목) - 에너지소비량관련 통계, 월별수송실적자료, TSI 지수 등 신규항목 추가 - 통계자료 항목재정비 및 제공양식 개선 등 ⇒ 8대분류 323개 항목
교통문헌	5대분류 16,000개 자료	<ul style="list-style-type: none"> - 문헌자료 신규구축(2,500여개 자료 추가) - 교통통계영향요인, 법정교통계획 등 신규항목 추가 ⇒ 6대 분류 18,500여개 항목

1) 기 구축 자료의 갱신 및 보완

- KTDB 통계자료 보완·갱신 및 최신자료 구축
 - 교통통계항목(8대분류 300여개 항목)을 최신자료로 갱신

- KTDB 문헌자료 보완·갱신 및 신규자료 구축

- 기 구축된 교통문헌항목에 따라 최신자료 보완·갱신 및 추가구축

2) 신규자료 구축

- 교통수단별 에너지소비량 등 관련자료 구축

- 기존 에너지소비관련 통계항목 중 교통부문과 관련이 적은 부문의 축소 조정 및 교통관련부문의 항목 추가 구축
- 대상항목 : 수송부문 수단별(버스, 택시, 철도 등), 부문별(육상, 철도, 항공 등) 에너지소비량 및 평균연료소비량 등

- 월별수송실적자료 구축

- 기존 건설교통통계연보를 이용한 수송실적자료와 별도로 철도, 항공, 해상 등의 부문에 대해 대상기관에서 직접 수집한 월별 수송실적자료 구축 (7개 항목 추가)

- 교통산업서비스지수 (TSI : Transportation Service Index)

- 철도, 항공, 해상여객 수송량을 지수화한 TSI 구축

- 교통통계영향요인

- 교통통계에 영향을 미치는 요인을 시계열자료로 수집하여 교통통계자료의 해석과 분석에 활용할 수 있는 기초자료를 제공함(교통정책/교통시설/교통수단/사회적요인/경제적요인/자연적요인 등)

- 법정교통계획

- 중앙정부 및 지방자치단체의 중장기 교통계획 수립 및 추진방향과 관련된 계획자료 수집·제공

3) 통계/문헌DB의 이용 편리성 및 효율성 제고

- 통계자료 항목 재정비 및 제공양식 개선

- KTDB 홈페이지 재구축을 위한 기존 홈페이지의 검토 및 개선방안 마련
- 통계자료의 활용도와 이용편리성을 고려한 복잡한 자료항목의 분리 및 단순화 (활용도 낮은 자료의 구축중지 검토 및 항목 재정비)

- KTDB 홈페이지를 통한 통계자료 제공양식 개선
- 문헌자료 항목 재정비 및 자료제공페이지 개선
 - 문헌자료 분류체계 재정비 : 자료항목 추가 및 삭제, 항목명 및 항목위치 변경, 메타데이터 변경 등
 - 문헌자료 자료제공페이지 개선 : KTDB홈페이지 문헌자료 자료제공페이지 구성 수정
- 국가교통DB 이용자 의견조사 및 반영
 - KTDB홈페이지의 개편과 관련하여 이용자 의견을 반영한 홈페이지의 구축을 위해 새롭게 개편될 홈페이지의 시안에 대한 이용자 의견조사를 실시하여 주요 의견을 반영함
 - 조사내용 : 홈페이지 이용현황과 자료수요 조사, 신규홈페이지 의견조사
 - 조사기간 : 2007년 3월 8일(목)~14일(수)
 - 조사방법 : e-mail 발송을 통한 on-line 설문 조사
 - 조사대상 : KTDB 홈페이지 회원

4) 통계문헌DB활용 및 관련 연구

- 「국가교통DB소식지」 : 약 2주~4주 간격 E-Mail 발송
- 「국가교통DB동향정보지」 : 분기별 발간(2006년 3/4호, 2007년 1/2호), 홈페이지 등록 및 우편발송
- 「국가주요교통통계집」 : 2006 발간(4호)

나. 과업의 범위

1) 시간적 범위

- 통계자료 : 2005년도 기준자료의 구축을 기본 원칙으로 하되, 2005년 기준자료가 없거나 보다 최근 자료가 있는 자료 항목에 대해서는 가장 최근자료를 수집·구축함
- 문헌자료 : 2006년도 사업기간 종료까지의 발표자료를 기준으로 수집·구축함

2) 공간적 범위

- 전국을 대존, 중존, 소존 체계로 분류하고 항목별로 가능한 존단위로 조사함
 - 대존 : 특별시, 광역시, 도 16개 광역행정구역단위
 - 중존 : 특별·광역시 및 시의 구, 시, 군 248개 단위 ¹⁾
 - 소존 : 읍·면·동 3,585개 단위

3. 과업의 수행내용

가. 교통통계

- 2005년 기준 교통통계자료의 수집을 통해 기존자료를 갱신하는 것을 원칙으로 하여, 1)기초통계, 2)도로, 3)철도, 4)항공, 5)해상, 6)북한, 7)해외, 8)물류자료의 8개 대분류 319개 항목의 자료에 대해 가능한 최신자료를 갱신·구축
- 신규항목으로 교통산업서비스지수 및 에너지 통계항목을 추가 구축하여 총 8대분류 323개 통계자료를 구축·제공함

<표 2> 2005년도 신규 구축 통계항목

구분	세부항목	구축연도	내용
교통총괄	교통산업서비스지수	1995년~2006년	분기별 교통산업서비스지수
		1995년~2005년	월별 교통산업서비스지수
사회경제	에너지	1995년~2005년	수송부문 업종별 에너지소비(열량)
		1995년~2005년	자가용 에너지소비(소비)
철도통계	수송실적	1995년~2005년	월별 지하철 수송실적 (역간 OD)
		1995년~2005년	월별 지역간 철도 수송실적 (역간 OD)
해운통계	수송실적	1995년~2005년	월별 연안해운 여객수송실적
		1995년~2005년	월별 연안해운 화물수송실적
항공통계	수송실적	1995년~2005년	월별 국내선 여객수송실적
		1995년~2005년	월별 국내선 화물수송실적

1) 2005년도 시, 군, 구 행정구역기준임

- 기초통계 : 3개 대분류(종합교통지표, 사회경제지표, 교통경제지표) 31개 항목 수집 · 제공

<표 3> 기초통계 구축 항목

구분	세부구분
종합교통지표 (5)	국내여객수송실적, 국제여객수송실적, 국내화물수송실적, 국제화물수송실적, 교통수단별 사고
사회경제지표 (20)	총조사인구, 주민등록인구, 수용학생인구, 경제활동인구, 산업별종사자수, 인구밀도, 초계 인구, 거주종사자수, 거주학생수, 토지면적, 도시지역지구현황, 행정구역현황, 총조사가구, 동별가구수, 지역내총생산(GRP), 국내총생산(GNP), 국민총소득(GNI), 에너지수급발란스, 시도별석유제품소비, 석유제품국내소비, 부문별최종에너지소비량, 부문별석유제품소비량
교통경제지표 (6)	교통혼잡비용, 물류비용, 도로교통사고비용, 건설교통예산, 소비자물가지수, 교통부문소비 지출액

- 도로통계 : 6개 대분류(시설, 수단, 수송실적, 사고, 환경, 기타) 61개 항목 수집 · 제공

<표 4> 도로통계 구축 항목

구분	세부구분
시설(5)	등급별도로연장, 고속도로현황, 국도현황, 교량현황, 주차장현황
수단(6)	최대적재량별화물자동차등록대수, 연료별자동차등록대수, 용도별자동차등록대수, 승차정원 별승합차등록대수, 차종별자동차등록대수, 세부차종별자동차등록대수
수송실적(14)	노선별고속도로OD, 노선별고속도로이용차량대수, 고속도로영업소별 주행거리 및 교통량, 도로등급별평균일교통량, 도로등급별12-24시간교통량, 도로등급별차종별주행거리, 주요도시 지점별교통량, 공로여객수송실적, 노선별고속버스수송실적, 시도별 여객수송실적, 고속버스 수송실적, 도로화물수송실적, 품목별도로화물수송실적, 자동차1일평균주행거리
사고(33)	도로교통사고 발생자수 및 사상자수, 월별도로교통사고, 요일별도로교통사고, 주야별도로교통사고, 시간대별도로교통사고, 사고유형별도로교통사고, 도로형태별도로교통사고, 차종별도로교통사고, 연령층별도로교통사고, 법규위반별도로교통사고, 운전면허경과년수별도로교통사고, 차량용도별도로교통사고, 지방별도로교통사고, 이륜차도로교통사고, 음주운전교통사고, 월별도로교통사고어린이사상자수, 월별도로교통사망사고, 월별도로교통대형사고, 요일별도로교통사고어린이사상자수, 연령층별음주교통사고발생건수, 연령층별도로교통사고사망자수, 여성운전자도로교통사고, 도로교통사고어린이사상자수, 뺑소니교통사고, 보행어린이교통사고사상자수, 도로폭별교통사고, 도로등급별교통사고, 도로이용상태별사상자수, 도로선형별교통사고, 기상상태별도로교통사고, 고속도로교통사고, 고속도로노선별교통사고, 고령층도로교통사고
환경(1)	7대도시대기오염도
기타(2)	차종별고속도로통행요금, 자동차운전면허보유자수

- 철도통계 : 5개 대분류(시설, 수단, 수송실적, 사고, 운영) 42개 항목 수집 · 제공

<표 5> 철도통계 구축 항목

구분	세부구분
시설(8)	철도노선현황, 도시철도노선현황, 지역간 철도역간 시설 및 운영현황, 도시철도 역간 시설 및 운영현황, 지역간철도역현황, 지역별철도터널현황, 지역별철도교통현황, 지역별철도건널목현황
수단(7)	열차종별역간운행시간및편성수, 지역간철도차종별보유대수, 철도차량 보유현황_동력차, 철도차량 보유현황_객차, 철도차량 보유현황_회차, 철도차량 보유현황_전동차, 서울 매트 로 전동차 보유 및 운용현황
수송실적(12)	도시철도노선별이용객수, 도시철도역별이용객수, 도시철도환승객수, 철도노선별이용객수, 철도역별이용객수, 철도차종별수송실적, 노선별 세부품목별 화물수송실적, 역별화물수송실적, 소화물수송실적, 소화물수송실적, 월별 지하철수송실적(역간OD), 월별 지역간 철도수송실적(역간OD)
사고(3)	철도사고, 철도화물사고, 철도운전사고
운영(12)	지역간철도역간운임, 수도권전철역간운임, 지역간철도경영성적, 지역간철도영업수익, 열차종별운수성적분석, 노선별운수수입실적, 선구별선로용량및운행회수, 노선별최고속도, 노선별열차운행회수, 종사자수, 주요구간통행시간및표정속도, 요일별광역철도운행회수

- 항공통계 : 6개 대분류(시설, 수단, 운영, 수송실적, 사고, 운영, 기타) 53개 항목 수집 · 제공

<표 6> 항공통계 구축 항목

구분	세부구분
시설(7)	공항주요시설현황, 공항위치연혁, 공항처리능력, 항공통신시설현황, 항공등화시설현황, 항공통신량현황, 항공로 시설 및 항공로 현황
수단(3)	항공기등록현황, 기종별항공기보유대수, 항공기제원
수송실적(30)	공항별항공기운항편수, 국가별항공기운항편수, 국내노선별항공기운항편수, 공항별 기종별항공기운항편수, 시간대별항공기운항편수, 항공사별공항간항공기운항편수, 연도별항공기운항편수, 요일별항공기운항편수, 청사별 항공운항실적, 항공사별 항공기운항편수, 공항별여객수송실적, 국내노선별여객수송실적, 시간대별여객수송실적, 연도별여객수송실적, 요일별여객수송실적, 청사별여객수송실적, 항공사별여객수송실적, 국가별여객수송실적, 항공사별 공항간 여객수송실적, 공항별화물수송실적, 국내노선별화물수송실적, 시간대별화물수송실적, 연도별화물수송실적, 요일별화물수송실적, 청사별화물수송실적, 항공사별화물수송실적, 국가별화물수송실적, 항공사별 공항간 화물수송실적, 국제지역별수송실적, 지역별방문객수
사고(1)	항공기사고
운영(9)	공항시설사용료, 공항건설현황, 기종별항공종사자수, 업체별항공종사자수, 항공종사자자격증수, 외국인조종사수, 국내선 취항노선별 거리 및 시간, 국제선 취항노선별 거리 및 시간, 국내노선별항공요금
기타(3)	비행장기준항공관련법률, IATA회원사항공기인도대수, 도시코드리스트

- 해상통계 : 7개 대분류(시설, 운영, 경제, 사고, 수단, 수송실적, 기타) 52개 항목
수집·제공

<표 7> 해상통계 구축 항목

구분	세부구분
시설(3)	항만시설현황, 컨테이너전용부두시설현황, 업체별컨테이너하역장비현황
운영(8)	항만하역능력, 항만접안능력, 항만별입출항선박량, 선종별입출항선박량, 컨테이너전용부두이용실적, 컨테이너전용부두위험물처리실적, 컨테이너전용부두냉동컨테이너처리실적, CY별컨테이너처리실적
경제(2)	수출입현황, 세관별수출입실적
사고(6)	해양안전심판건수, 종류별해양사고, 선종별해양사고, 원인별해양사고, 선박톤수별해양사고, 징계별해양사고
수단(17)	국적선선박현황, 외항선선박현황, 선형별국적선등록선박량, 외항선보유형태별선박량현황, 외항선선령별선박보유현황, 외항선선종별선령별선박보유현황, 외항선선종별선형별선박보유현황, 선사별외항선선박면허현황, 선사별선종별외항선면허현황, 풀컨테이너보유및취항현황, 연안해운화물운송사업면허현황, 연안해운여객운송사업면허현황, 항만별화물입출항실적, 수출입화물입출항실적, 연안화물입항현황, 선박/항공기입출항현황, 여객입출국현황
수송실적(15)	항만별컨테이너처리실적, 컨테이너연안수송실적, 컨테이너철도수송실적, 해상화물수송실적, 항만별입출항화물수송실적, 수출입화물해외지역별수송실적, 해외지역별수출입화물수송실적, 수출입컨테이너수송실적, 한중항로컨테이너수송실적, 수출입화물운임수입, 여객선수송실적, 여객선연인킬로및연톤킬로수송실적, 낙도보조항로수송실적, 연안해운화물수송실적, 연안여객선여객수송실적
기타(1)	주요항만간거리표

- 북한통계 : 5개 대분류(사회경제, 도로, 철도, 항공, 해상) 16개 항목 수집·제공

<표 8> 북한통계 구축 항목

구분	세부구분
사회경제(7)	총인구, 인구밀도, 성별인구 및 성비, 연령별인구구조, 분단이후 출생인구, 행정구역, 경제활동인구 및 참가율
도로(2)	도로연장, 자동차등록대수
철도(4)	철도연장, 철도차량대수, 지하철연장, 전철연장 및 전철화율
항공(1)	항공기보유대수
해상(2)	선박보유, 항만하역능력

- 해외통계 : 6개 대분류(기초통계, 도로, 철도, 항공, 해상, 에너지) 45개 항목 수집 · 제공

<표 9> 해외통계 구축 항목

구분	세부구분
기초통계(4)	국가별국토면적, 국가별인구, 국가별1인당국민총소득(GNI), 국가별국내총생산(GDP)
도로(3)	국가별도로연장, 국가별자동차보유대수, 국가별도로교통사고
철도(2)	국가별철도수송실적, 세계고속철도통계
항공(22)	아시아지역공항현황, 아시아지역취항현황, 세계주요공항현황, 주요국제공항시설사용료, 국적기취항외국공항시설, IATA회원사별경영성과, 국제항공사종사자수, 국제50위항공사, 국제25위공항, 국제항공사총수송실적, 기종별전세계항공기보유대수, 주요항공사전략적제휴현황, 국가별민간정기항공수송실적, ICAO가맹국가수송실적, 항공사종업원수및항공기보유대수순위, 항공사수송실적순위, 한국의항공수송순위, 지역별정기항공수송실적, 세계정기항공사항공기이용율, 세계정기항공사항공기사고, 세계정기항공사수송실적, 세계공항별처리실적
해상(7)	선종별선박량, 선적국별선박량, 실소유국별선박량, 국가별컨테이너처리실적, 항만별컨테이너처리실적, 세계3대기간항고시장평균운임(MR)추이, 주요항로컨테이너운임추이
에너지(7)	CO2배출량, 국가별1차에너지소비량, 국가별석유생산및소비량, 국가별석탄생산및소비량, 주요국석유제품소매가, 국가별주요석유제품소비, 지역별1차에너지소비량

- 물류통계 : 4개 대분류(농업, 광공업, 산업정보, 상류정보) 19개 항목 수집 · 제공

<표 10> 물류통계 구축 항목

구분	세부구분
농업(12)	미국 및 맥류 생산량, 미국 및 맥류 생산량(조곡), 서류 생산량, 잡곡 생산량, 두류 생산량, 채소 생산량, 과일 생산량, 특용작물 생산량, 팥발면적 및 고치 생산량, 원잠종 및 보통잠종 생산량, 생사 생산량, 논벼수량 구성요소
광공업(1)	지역별광물생산량
산업정보(5)	지역별산업별생산액출하액, 지역별시설별건설수주액, 지역별산업별사업체현황, 지역별산업단지, 운수업일반현황
상류정보(1)	지역별도소매업현황

나. 교통문헌

- 각 기관에서 제공되는 1)교통동향, 2)연구지원자료, 3)교통기술정보DB, 4)교통관련 법률, 5)KTDB발간물 등을 중심으로 2006년 수집 가능한 교통문헌자료를 각 세부항목별로 구축함
- 교통문헌자료는 2006년 사업기간 동안 총 4,147자료를 신규로 구축하여, 국가교통DB 홈페이지의 문헌부문은 총 21,943개 자료가 구축 · 제공되고 있음

<표 11> 2006년도 문헌구축자료

대분류	중분류	전체 항목수	2006년 구축자료수
교통동향	교통소식/정부기관 보도자료/행사소식/뉴스레터	13,799	3,072
연구지원자료 (국내/해외)	정부기관자료/법정교통계획/교통조사보고서/연구 기관자료/교통통계영향요인	6,195	510
교통기술정보 DB	신기술정보/이력정보	1,531	152
교통관련법률	도로/철도/항공/해운·항만/교통/물류·유통/자 동차/건설·도시/기술관련/해외	397	4/39/0 ¹⁾
KTDB 발간물	최종보고서/특별조사보고서/국가주요교통통계집/ 국가교통DB동향정보지/세미나자료/기타	21	16
전 체	-	21,943	4,147

주: 1) 교통관련법률DB(2006년 구축자료수) : 신규/갱신/폐지

○ 신규구축항목 : 교통통계영향요인

- 구축목적

- 교통통계에 영향을 미치는 요인을 시계열자료로 수집하여 교통통계자료의 해석과 분석에 활용할 수 있는 기초자료로 제공하기 위해 수집·구축함

- 자료구성 및 분류체계

- 교통통계영향요인은 교통관련 통계(여객 및 화물 통행, 대중교통이용특성 등)의 패턴변화의 해석 및 분석에 활용할 수 있는 보조자료로서 교통정책, 시설 및 수단 공급, 사회·경제요인 변화 등이 이에 해당됨
- 교통통계영향요인의 구성은 크게 8개 분류(교통정책요인, 교통시설요인, 교통수단요인, 사회적요인, 경제적요인, 자연적요인 등)로 구성함

<표 12> 교통통계영향요인 자료 분류

분류	내 용
교통정책요인	교통수단별(대중교통, 개인승용차 등) 교통운영관련 정책시행정보 등
교통시설요인	교통시설(도로, 철도, 공항, 항만, 역 등) 신설 및 확장, 폐쇄 정보 등
교통수단요인	버스 및 철도, 선박 등의 노선 신설 및 폐지 정보, 택시운행대수 증감관련 정보 등
사회적요인	교통패턴변화를 초래하는 국내외 사건·사고 정보 등
경제적요인	유류비, GDP 변동 및 대중교통 이용비 증감에 대한 정보 등
자연적요인	자연재해(장마, 태풍, 폭설 등)로 인한 교통통제 정보 등
교통유발지역 추가·변동요인	택지개발 및 신도시건설 등 교통유발지역의 건설 및 관련 정보 등
기타	그 외

- 자료수집
 - 교통통계영향요인은 교통관련 뉴스정보를 기본 수집대상으로 하고, 그 외 자료들은 해당 기관 사이트(한국도로공사, 철도공사, 공항공사, 건설교통부 등)의 자료를 수집함
- 자료제공
 - KTDB 홈페이지 내 문헌자료부문의 세부페이지로 구성하여 온라인 자료 제공을 시행함 : 문헌자료 > 연구지원자료 > 국내 > 교통통계영향요인

다. 통계문헌DB의 이용 편리성 및 효율성 제고

1) 통계자료 항목 재정비 및 제공양식 개선

○ 통계자료 분류체계 재정비

- 분류체계별 일관된 기준에 맞게 기존 자료의 적절성을 파악하며 기존 항목 분류체계 변경, 기존 항목 명칭변경, 기존 항목 통합 및 분리, 기존 항목 삭제를 통해 통계자료 항목을 재정비함
- 기존 항목 분류체계 변경
 - 기존 자료제공 홈페이지의 구성 항목별 자료에 대한 구분기준의 일관성 및 적절성을 검토
 - 예를 들어 운수업 일반 현황 항목의 경우 내용상 기존 교통경제지표/기타 보다 물류통계/산업정보에 적합하므로 해당 분류체계를 변경함
- 기존 항목 명칭변경
 - 통계항목 명칭과 그 내용과의 적합성을 검토하여 가장 적합한 명칭으로 수정함
 - 예를들어 도로통계/수송실적의 고속도로 영업소별 총주행거리의 경우 주행거리뿐만 아니라 교통량 자료를 포함하고 있으므로 고속도로 영업소별 주행거리 및 교통량으로 항목 명칭을 변경함
- 기존 항목 통합 및 분리
 - 기존 개별 항목으로 제공된 항목들 중 단일 통합기준으로 분류가 가능한 항목들을 통합하며, 다수의 내용이 복합적으로 포함된 경우 개별항목으로 분리하여 자료검색의 편의성을 제고
 - 예를들어 기존에 성격이 유사한 수도권 지하철 OD와 대구/부산 지하철OD를 월별 지하철 수송실적(역간OD)으로 통합하였으며, 지역간 철도역간 시설 및 운영현황과 같이 철도와 도시철도로 각각 분리가 가능한 경우 개별 자료로 분리하여 표출함

- 기존 항목 삭제

- 유사한 항목명칭으로 중복되는 내용을 갖는 통계항목은 삭제
- 예를들어 항공통계/수송실적 연도별 항공기 운항편수는 공항별 항공기운항편수와 내용이 중복되므로 삭제

○ 통계자료 제공페이지 개선

- 연도별 업데이트가 가능한 자료 중에 시계열 분석이 요구되는 자료는 연도별 자료를 한 페이지에 표출하도록 하며 단편적인 자료에 대해서는 간략하게 최근자료 위주로 표출
- 기존 통계명칭과 상관없이 표출되거나 세부적인 자료가 일렬로 나열되어 시인성을 떨어지게 한 통계항목을 통합하여 핵심내용만을 표출
- 웹페이지 표출 시 가급적 가장 최근자료, 전국단위 집계자료, 종합정리자료를 중심으로 함
- 한 개의 통계항목안에 포함되어 자료의 유무를 알기 어려웠던 자료를 개별항목으로 분리하거나 리스트박스로 정리하여 표출
- 보다 상세한 표출 형식이 요구되는 자료의 경우 원본파일 다운로드 기능을 통해 제공하거나 통계분석시스템을 이용하도록 함

국가고통DB센터
KOTDB DB CENTER

HOME | LOGOUT | SITE MAP | CONTACT US | ENGLISH

KOTDB소개 | 교통조사분석 | 교통통계자료 | 교통법률자료DB | 운항자료 | 교통기술정보DB | 지도서비스 | 자료제공서비스 | KOTDB소개 | 도움말

지역간 여객통행 | 지역간 화물통행 | 일일 여객통행 | 일일 화물통행 | 교통유발량단위 | 교통량 | 화물량 | 기종별 통행량

본 페이지 위치: > Home > 교통통계 > 도로통계 > 수송실적 > 수단별 여객 수송실적

도로통계

수단별 여객 수송실적

2004년 | 연 | 월 | 일 | 분 | 초 | 단위: 인, 일, km

수송실적

노선별 고속도로OD

노선별 고속도로 이용차량 대수

고속도로 영업소별 총 주행거리

도로통행량 분포일 교통량

도로통행량 12-24시간 교통량

도로통행량 차종별 주행거리

주요 도시지역별 교통량

수단별 여객 수송실적

노선별 고속버스 수송실적

여객 수송실적

고속버스 수송실적

도로화물 수송실적

통계별 도로화물 수송실적

자동차 1일 평균 주행거리

사건

환경

기타

구분	개	개	개	개	개	개	개
1월	5,165,555,741	4,905,105,026	36,677,107	4,451,640,146	262,051,111	152,340,592	4,264,450,715
2월	752,963,772	377,982,952	3,904,203	341,560,376	24,021,094	6,466,679	176,010,620
3월	791,305,427	380,483,336	3,285,060	346,526,163	21,391,913	5,276,200	350,622,091
4월	795,953,311	422,915,946	2,906,347	386,001,232	21,231,020	12,777,347	367,037,365
5월	776,293,946	421,624,912	3,226,595	382,447,349	21,408,913	16,480,965	356,763,036
6월	765,174,826	424,886,573	3,587,958	382,579,398	21,840,411	16,746,766	358,316,253
7월	767,054,621	413,791,844	3,045,696	377,391,643	21,189,705	12,204,600	353,262,777
8월	743,957,728	393,984,973	3,214,083	356,394,650	21,872,132	10,423,068	350,052,795
9월	746,422,916	395,287,115	3,536,934	356,381,810	22,363,183	11,025,188	351,135,001
10월	752,300,540	403,406,449	3,087,148	364,103,190	21,361,627	14,254,484	348,894,091
11월	751,905,340,005	402,083,857	3,126,810	393,185,366	21,896,901	17,116,560	355,156,423
12월	775,127,295	419,191,752	3,236,574	395,092,620	21,561,891	9,268,667	355,945,543

출처: 건설교통부

<그림 1> KOTDB 홈페이지 화면 -연차별 통계항목 (개선 전)

국가고통DB센터
KOTDB DB CENTER

HOME | LOGOUT | MY PAGE | SYSTEM | CONTACT US | ENGLISH

통계항목 | 통계항목 | 통계항목 | 통계항목

KOTDB소개 | KOTDB소개 | 서비스안내

수송실적 | 도로 여객수송실적

HOME > 교통통계 > 도로통계 > 수송실적 > 도로 여객수송실적

연 | 월 | 일 | 분 | 초 | 단위: 인, 일, km

2004년 10월 기준 도로 여객수송실적

연도	개	개	개	개	개	개	개
1990년	6,039,005,651	6,130,073,113	5,239,633,659	794,522,550	55,626,730	40,069,925	1,909,932,739
1991년	6,663,129,512	6,462,324,588	5,615,665,662	815,140,143	57,798,639	37,718,144	2,220,604,924
1992년	9,259,252,289	6,952,628,016	5,974,425,797	875,119,252	61,350,977	41,931,990	2,306,424,273
1993년	9,919,324,773	7,681,841,126	6,294,562,281	875,594,340	63,467,473	47,013,434	2,637,483,245
1994년	10,200,618,778	7,437,333,128	6,490,087,770	823,900,827	68,156,659	55,187,672	2,763,285,650
1995년	10,601,046,552	7,560,925,885	6,631,952,827	820,441,152	70,459,807	58,076,098	3,020,120,667
1996년	10,932,607,261	7,578,776,257	6,633,540,139	814,007,510	72,906,150	58,322,458	3,353,631,004
1997년	11,455,784,478	7,918,220,135	6,988,553,484	793,528,652	74,665,247	61,727,752	3,537,564,343
1998년	11,905,340,005	7,935,700,652	6,999,344,750	811,310,028	76,503,633	67,846,613	3,949,434,614
1999년	11,949,630,496	7,902,125,020	6,921,966,553	823,886,618	79,156,742	70,407,705	4,047,705,476
2000년	12,723,827,094	8,218,959,849	7,187,725,670	880,294,109	76,604,763	74,005,307	4,500,317,245
2001년	12,654,211,903	7,716,087,715	6,805,904,999	765,317,481	66,376,350	76,488,685	5,139,124,168
2002년	12,848,749,992	7,384,595,916	6,181,154,306	723,927,332	58,768,705	63,738,573	5,484,134,076
2003년	12,117,439,314	7,144,963,456	6,336,132,644	667,965,096	57,757,151	63,088,565	4,922,475,858
2004년	11,603,575,401	6,751,105,005	5,996,271,733	621,414,024	53,544,322	79,874,926	4,652,470,396
2005년	11,269,507,294	6,369,094,074	5,688,254,456	532,607,182	53,539,146	94,625,290	4,920,413,220
2006년	11,480,421,918	6,510,767,467	5,866,287,531	496,960,533	51,567,493	95,951,910	4,969,654,451
2007년	10,687,455,996	6,036,700,850	5,426,037,634	493,272,393	49,134,190	100,256,433	4,830,795,146
2008년	10,783,922,253	5,994,801,277	5,440,575,947	418,889,025	42,944,581	92,471,724	4,789,120,970
2009년	10,459,622,157	5,600,159,308	5,064,599,590	389,572,020	43,249,897	102,216,801	4,555,223,849
2000년	10,410,527,461	5,371,775,362	4,823,851,222	373,336,014	43,070,316	130,017,788	5,321,775,342

출처: 건설교통부

<그림 2> KOTDB 홈페이지 화면 -연차별 통계항목 (개선 후)

2) 문헌자료 항목 재정비 및 자료제공페이지 개선

○ 문헌자료 분류체계 재정비

- 문헌자료의 항목명 변경 및 위치 변경, 추가구축 등을 고려한 문헌자료 분류체계 재정비 방안은 다음과 같음

<표 13> KTDB 문헌자료 홈페이지 개선안

2005년			2006년		
대분류	중분류	소분류	대분류	중분류	소분류
교통동향	교통소식		교통동향	교통소식	
	월간교통			정부기관 보도자료	
	해외교통정책동향	연도별 분류		행사소식	
	국내외기술동향	교통수단/교통시설/교통운영 및 관리/교통안전 및 환경		뉴스레터	
	교통용어				
	교통지수				
연구지원자료	국내	정책지원자료	연구지원자료	국내	정부기관 자료
		도시교통기본계획			법정교통계획
		교통조사사례연구			교통조사보고서
		연구보고서			연구기관 자료
	해외	정책지원자료			교통통계영향요인
		도시교통기본계획		해외	정부기관 자료
		교통조사사례연구			법정교통계획
		연구보고서			교통조사보고서
교통기술정보 DB	신기술정보	교통부문/건설부문/특허지정	교통기술정보 DB	신기술정보	교통부문/건설부문/특허지정
	이력정보	교통수단/교통시설/교통운영 및 관리/교통안전 및 환경		이력정보	교통수단/교통시설/교통운영 및 관리/교통안전 및 환경
	인력정보	교통수단/교통시설/교통운영 및 관리/교통안전 및 환경			
교통관련 법률	도로/철도/항공/해운·항만/교통/물류·유통/자동차/건설·도시/기술 관련/해외	법, 시행령, 지침, 예규, 훈령, 규칙, 기타	교통관련 법률	도로/철도/항공/해운·항만/교통/물류·유통/자동차/건설·도시/기술 관련/해외	-
DB사업 보고서	1998년~2005년		KTDB 발간물	최종보고서	연도별
KTDB 발간물	국가교통DB동향정보지			특별조사보고서	
	국가교통주요통계집			국가주요교통통계집	
				국가교통DB동향정보지	
				세미나자료	
				기타	
교통영향 평가 DB	-		교통영향 평가 DB	-	
			교통자료 종합정보	지자체별자료/교통통계자료/교통조사분석자료 등에 대한 정보 제공	
			교통용어	-	

<표 14> 이용자 의견조사 결과 및 반영사항

	주요 의견사항	반영안
통계문헌 자료항목 추가제공	<ul style="list-style-type: none"> - 시군구 학생수, 종사자수, 통계이트진출입차량수 등 - 대중교통자료, 사고다발지점 정보, 수출입물동량, 교통관련 지표, ITS장비 구축현황, 국가간 여행객수, 복합운송 물동량 등 - 통행발생원단위, 수송분담률 등 - 교통안전관련 교육자료 	<ul style="list-style-type: none"> - 통계이트진출입차량수 등과 같이 현재 제공 중인 자료에 대한 요청도 있어, 항목명이나 분류체계, 검색기능의 보완 등 자료식별의 용이성 개선을 지속시행하도록 할 계획임 - 대중교통자료는 2007년 사업기간 중 대중교통현황조사 자료를 구축·제공할 예정이며, 사고다발지점 정보 등은 적절한 자료원을 조사·검토하여 가능한 자료부터 향후 계획에 반영하여 구축을 추진 - 통행발생원단위와 같이 대규모 조사 및 분석이 필요한 자료는 자료구축 필요성 및 타당성 등에 대한 검토를 거쳐 향후 추진 - 교통안전관련 공공기관 안전교육자료 수집·제공
신규 홈페이지 시스템 개선요구	<ul style="list-style-type: none"> - 속도 개선 - 자료업데이트 바로가기 - 현재 위치 제시 기능 - 검색기능 개선 - 뉴스레터 신청/해지 기능 - 장애우를 위한 접근성 - 홍보동영상 중간 보기 - 메인화면 그림 크기 조절 	<ul style="list-style-type: none"> - 통계자료 표출시 그리드 우선 표출을 하며, 사용자가 차트보기를 원할 경우에만 차트를 제공. 빠른 표출을 위해 캐쉬서버를 활용하여 swf(플래쉬) 파일을 압축 - 반영 - 분류체계 List Box 옆에 위치정보 표출 - 최종 홈페이지 구현후 검색엔진 기능 추가 구현 - 관리시스템 개선을 통한 기능 구현 - 차년도 사업수행시 검토 - 사용자가 버퍼링을 할수 있도록 수정 - 메인화면 디자인 수정

라. 통계문헌DB활용 및 관련 연구

1) 국가교통DB소식지, 국가교통DB동향정보지 및 국가주요교통통계집 작성/제공

- 국가교통DB소식지 : 2006년 과업기간 중에 27호~38호까지 총 12회 발송함
- 국가교통DB동향정보지 : 2006년 3/4호, 2007년 1/2호를 발간함. 인쇄된 책자를 우편을 통해 회원 및 관련기관 종사자등 874명을 대상으로 제공함
- 국가주요교통통계집 : 『2006 국가주요교통통계』는 교통일반 및 사회경제에 해당하는 항목을 추가하여 총 8대분류 117개 항목으로 구성됨

4. 향후 추진방향

- 2007년 국가교통DB구축사업에서도 기본 과업인 기 구축 자료항목에 대한 자료수집 및 보완·갱신과 함께 통계문헌DB의 보강 및 이용의 효율성 제고를 위해 2006년 사업기간 중 요구가 높았던 신규항목의 추가와 자료제공 홈페이지의 개선 등을 추진할 계획임
- 2007년 국가교통DB구축 사업 중 교통통계 및 문헌조사에서 수행할 과업의 주요 내용은 다음과 같음

가. 기 구축 자료의 갱신 및 보완

- 교통통계항목(8대분류 320여개 항목)을 2006년 기준자료로 갱신
- 기 구축된 교통문헌항목에 따라 2007년 최신자료 보완·갱신 및 추가구축

나. 신규자료 구축

- 대중교통현황자료 구축 검토 : 교통안전공단에서 수행하는 대중교통현황조사자료 구축 또는 연계제공방안 검토
- 물류통계 항목 보완 및 추가구축 검토
- 에너지 및 환경비용관련 항목 추가 구축
- 관련기관 자료정보 : 기관추가 및 제공정보 보완

다. 통계/문헌DB 이용 편리성 및 효율성 제고

- 분기별 자료갱신 : 철도(지하철 포함), 항공, 해운 수송실적자료 / 교통산업서비스지수
- 통계자료 메타데이터 제공 강화 : 메타데이터 상세자료 구축 및 제공

라. 「국가교통DB소식지」, 「국가교통DB동향정보지」, 「국가주요교통통계집」 지속적 발간

제1장 과업의 개요

제1절 과업의 배경 및 목적

제2절 과업의 내용 및 범위

제3절 과업의 수행방법

제1장 과업의 개요

제1절 과업의 배경 및 목적

1. 과업의 배경 및 필요성

- 21세기 정보화 시대를 맞이하여 여러 기관별로 산재되어 구축되는 정보들에 대한 보다 체계적이고 효율적인 관리와 공유가 절실히 요구됨
- 특히, 기관별로 산재되어 구축되는 교통관련 자료와 정보는 사용자 측면에서 정보전달의 지연을 초래하며, 중복 및 유사조사로 인해 국가측면의 경제적 손실을 야기함
- 교통통계 및 문헌자료는 교통정책이나 계획수립시 가장 기초적인 자료로 대규모 투자사업 등의 정책결정이나 계획, 관련 연구에 중요한 요소임
- 따라서, 교통통계 및 문헌자료의 지속적인 수집관리를 통해 신뢰성 있고, 일관성 있는 교통DB구축의 필요성이 증대되고 있는 실정임

2. 과업의 목적

- 기관별·부문별·업무별로 생산·관리되고 있는 각종 교통관련 통계 및 문헌자료를 국가차원에서 시계열로 종합 관리하여 제공함으로써 교통계획·정책수립 등에 활용할 수 있도록 함
- 2006년 사업에서는 통계문헌DB의 보강 및 이용의 효율성 제고를 중점 추진하는 것을 목표로 하여, 기본 과업인 기 구축 자료항목에 대한 자료수집 및 보완·갱신과 함께 2005년 사업기간 중 요구가 높았던 신규항목의 추가와 자료제공 홈페이지의 개선 등을 수행함

제2절 과업의 내용 및 범위

1. 과업의 내용

<표 1-1> 교통통계 및 문헌조사 주요내용 (2006년도)

대분류	기 구축	2006년
교통통계	8대분류 300여개 항목	<ul style="list-style-type: none"> - 기존 구축자료 갱신(8대분류 300여개 항목) - 에너지소비량관련 통계, 월별수송실적자료, TSI 지수 등 신규항목 추가 - 통계자료 항목재정비 및 제공양식 개선 등 ⇒ 8대분류 323개 항목
교통문헌	5대분류 16,000개 자료	<ul style="list-style-type: none"> - 문헌자료 신규구축(2,500여개 자료 추가) - 교통통계영향요인, 법정교통계획 등 신규항목 추가 ⇒ 6대 분류 18,500여개 항목

가. 기 구축 자료의 갱신 및 보완

- KTDB 통계자료 보완·갱신 및 최신자료 구축
 - 교통통계항목(8대분류 300여개 항목)을 최신자료로 갱신
- KTDB 문헌자료 보완·갱신 및 신규자료 구축
 - 기구축된 교통문헌항목에 따라 최신자료 보완·갱신 및 추가구축

나. 신규자료 구축

- 교통수단별 에너지소비량 등 관련자료 구축
 - 기존 에너지소비관련 통계항목 중 교통부문과 관련이 적은 부문의 축소 조정 및 교통관련부문의 항목 추가 구축
 - 대상항목 : 수송부문 수단별(버스, 택시, 철도 등), 부문별(육상, 철도, 항공 등) 에너지소비량 및 평균연료소비량 등

- 월별수송실적자료 구축
 - 기존 건설교통통계연보를 이용한 수송실적자료와 별도로 철도, 항공, 해상 등의 부문에 대해 대상기관에서 직접 수집한 월별 수송실적자료 구축 (7개 항목 추가)
- 교통산업서비스지수 (TSI : Transportation Service Index)
 - 철도, 항공, 해상여객 수송량을 지수화한 TSI 구축
- 교통통계영향요인
 - 교통통계에 영향을 미치는 요인을 시계열자료로 수집하여 교통통계자료의 해석과 분석에 활용할 수 있는 기초자료를 제공함(교통정책/교통시설/교통수단/사회적요인/경제적요인/자연적요인 등)
- 법정교통계획
 - 중앙정부 및 지방자치단체의 중장기 교통계획 수립 및 추진방향에과 관련된 계획자료 수집·제공

다. 통계/문헌DB의 이용 편리성 및 효율성 제고

- 통계자료 항목 재정비 및 제공양식 개선
 - KTDB 홈페이지 재구축을 위한 기존 홈페이지의 검토 및 개선
 - 통계자료의 활용도와 이용편리성을 고려한 복잡한 자료항목의 분리 및 단순화 (활용도 낮은 자료의 구축중지 검토 및 항목 재정비)
 - KTDB 홈페이지를 통한 통계자료 제공양식 개선
- 문헌자료 항목 재정비 및 자료제공페이지 개선
 - 문헌자료 분류체계 재정비 : 자료항목 추가 및 삭제, 항목명 및 항목위치 변경, 메타데이터 변경 등
 - 문헌자료 자료제공페이지 개선 : KTDB홈페이지 문헌자료 자료제공페이지 구성 수정
- 국가교통DB 이용자 의견조사 및 반영
 - KTDB홈페이지의 개편과 관련하여 이용자 의견을 반영한 홈페이지의 구축을 위해 새롭게 개편될 홈페이지의 시안에 대한 이용자 의견조사를 실시하여 주요 의견을 반영함

라. 통계문헌DB활용 및 관련 연구

- 국가교통DB소식지 : 신규구축 또는 갱신된 자료관련 정보 및 최근 교통소식, 국가교통DB의 주요 소식(공지사항)을 수록한 e-mail 형태의 소식지
- 국가교통DB동향정보지 : 국가교통DB 주요 조사분석 결과, 교통DB관련 최근 연구동향 및 국가교통DB 주요 소식을 발췌, 제공하여 국가교통DB 홈페이지 회원을 비롯한 교통관련 종사자 등의 교통DB에 대한 이해를 돕고 구축자료의 업무활용도 제고를 위해 작성됨
- 국가주요교통통계집 : KTDB홈페이지를 통해 제공되고 있는 2005년 기준(또는 최신의 자료) 교통통계항목 중 주요항목을 발췌하여 작성·배포함

2. 과업의 범위

가. 시간적 범위

- 통계자료 : 2005년도 기준자료의 구축을 기본 원칙으로 하되, 2005년 기준자료가 없거나 보다 최근 자료가 있는 자료 항목에 대해서는 가장 최근자료를 수집·구축함
- 문헌자료 : 2006년도 사업기간 종료까지의 발표자료를 기준으로 수집·구축함

나. 공간적 범위

- 전국을 대존, 중존, 소존 체계로 분류하고 항목별로 가능한 존단위로 조사함
 - 대존 : 특별시, 광역시, 도 16개 광역행정구역단위
 - 중존 : 특별·광역시 및 시의 구, 시, 군 248개 단위¹⁾
 - 소존 : 읍·면·동 3,585개 단위

1) 2005년도 시, 군, 구 행정구역기준임

제3절 과업의 수행방법

1. 통계자료의 구축과 제공

- 통계자료의 구축은 <그림 1-1>에서 볼 수 있는 바와 같이 자료원으로부터 자료를 수집하는 ‘조사·수집’, ‘입력 또는 편집·수정’ 등을 통해 표준적인 원시자료 파일을 작성하는 ‘자료구축’, 원시자료파일의 오류제거를 위한 ‘자료검수 및 수정’, 데이터베이스 형식으로 변환하여 DB화를 수행하는 ‘DB자료구축’, 그리고 자료제공을 위한 ‘홈페이지 갱신’의 단계를 거침

가. 자료조사 및 수집

- 기존 구축자료에 대해 최근년도 자료를 조사하여 갱신하는 경우, 이전년도의 자료취득 정보(자료출처, 수집시기 등)를 참조하여 자료 수집
- 신규 구축자료의 경우 자료출처, 수집가능시기, 방법 등을 조사하고 그에 따라 자료를 수집
- 원자료의 특성에 따른 자료 수집
 - 인터넷 자료 : 적절한 형태의 자료를 직접 다운로드, 화면복사 등
 - 공표/발간자료 : 책/문서/CD-ROM 등의 형태로 공표되는 자료들로 직접수령, 도서관 대출, 구입 등의 방법으로 수집
 - 미공표자료 : 일반적으로 공표되지 않는 자료, 생성되지 않는 자료 등은 해당기관 등에 자료생성 및 제공 협조 요청

나. 자료구축

- 수집자료의 형태에 따라 직접입력, 형식변환, 집계, 재분류, 재계산 등의 적절한 변환 과정을 통해 전산자료 구축
- 통계자료 중 기존 구축자료인 경우 최근시점의 자료 갱신

다. 자료검수 및 수정

- 통계자료의 생명인 자료 정확도 확보를 위해 입력자료에 대한 전수비교부터 최종 이용자의 오류보고 확인까지를 포함한 여러 단계의 오류확인 및 수정 작업을 수행하여 구축자료의 오류 최소화
- 갱신/신규 자료의 입력/변환 오류확인
 - 직접 입력자료의 경우 원자료(문서자료 등)와의 전수비교를 통해 입력 오류 확인
 - 파일형식변환, 재집계, 재분류, 재계산 등의 과정에서 발생하는 오류 확인 및 수정
- 집계/계산 항목 확인
 - 합계, 비율 등을 직접 계산하여 입력된 값과 비교하고 차이가 있는 경우 원인 파악 및 조치
- 논리 검수
 - 시계열 추세, 그래프확인, 직관적 검토 등을 이용한 판단을 통해 오류 가능성 확인 및 조치
- DB변환 오류의 확인
 - DB변환시 오류발생은 구축자료의 오류로 인한 것일 경우도 있으므로 해당 항목의 기존구축내용과 갱신구축내용 확인
- 이용자 오류보고 확인
 - 오류보고된 자료에 대해 그 원인을 확인
 - 홈페이지 표출이나 DB변환과정의 오류 발생 가능성도 포함하여 원인 확인
 - 오류수정, 원자료의 변경사항 반영 등을 통해 기존 제공자료가 수정되는 경우 해당 자료의 변경내용과 이유 등을 기록·제공하여 이용자들이 직접 내용을 확인하고 정확한 자료를 이용할 수 있도록 함

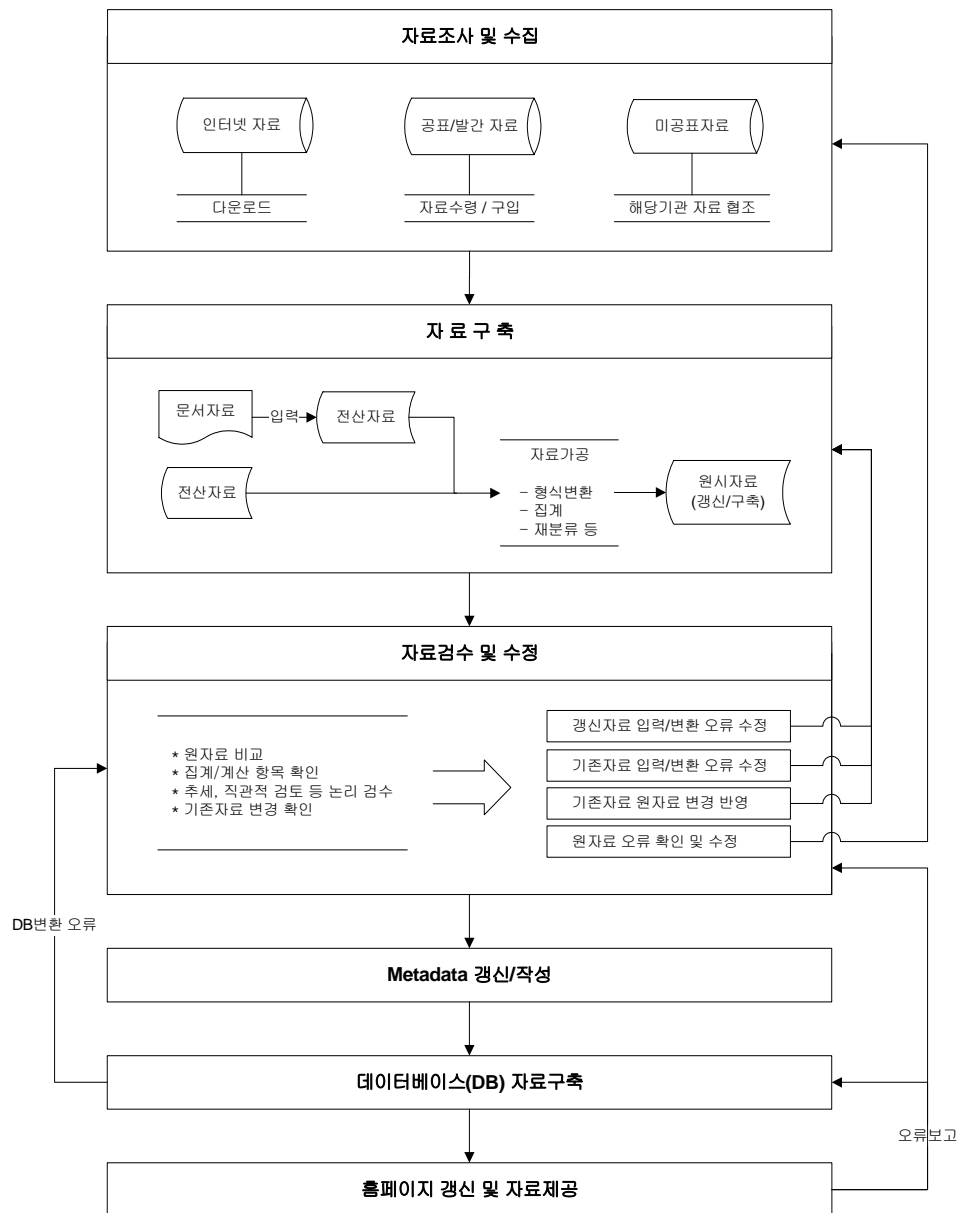

<그림 1-1> 통계 및 문헌조사 수행체계

라. DB자료 구축

- 통계자료의 DB 시스템 입력양식에 맞는 형태로 자료변환 후 입력변환 프로그램을 이용하여 DB화
- 문헌자료의 경우 필요한 자료별 지정된 형식에 맞는 파일로 변환하여 홈페이지의 관리계정을 이용해 해당항목에 자료를 등록

마. 홈페이지 갱신

- KTDB홈페이지의 구성 항목별로 설정된 표출형식에 따라 최신자료가 표출되도록 함
- 목록 및 상세정보 내용 갱신(메타데이터 이용)
- 신규통계항목의 경우 표출형식 등 표시화면 디자인 구성
- 자료갱신공지 : KTDB홈페이지, 국가교통DB소식지 이용

2. 문헌자료의 구축과 제공

- 문헌자료는 ‘자료수집’, ‘문헌자료 DB구축’, ‘메타데이터 작성’, ‘홈페이지 등록’, ‘표출 오류 검수 및 수정’ 단계를 거쳐 구축됨

가. 자료수집

- 문헌자료는 교통동향, 연구지원자료, 교통기술정보DB, 교통관련 법률자료 등으로 구성되며, 각 항목별 자료수집 방식에 차이가 있음
- 교통동향 자료는 교통소식, 정부기관 보도자료, 행사소식, 뉴스레터 등의 소항목으로 구분되며, 언론사의 국내외 교통관련 신문기사, 기관에서 제공하는 교통관련 보도자료, 교통관련 세미나 및 행사 자료를 중심으로 일단위, 월단위로 수집함
- 연구지원자료는 건설교통부 및 각 연구단체에서 제공하는 교통관련 기본계획 및 개발 계획, 각종 분야별 자료 및 국가별 교통부분정책, 국가별 교통조사/DB구축사례 자료 등을 조사·수집함
- 교통기술정보의 기술정보는 특허청에서 제공하는 특허기술 중 교통신기술에 관한 정보를 조사·수집함
- 교통관련 법률자료는 기구축된 개정 법률 갱신 및 교통관련 법률을 추가로 조사하여 수집함

나. 문헌자료 DB구축

- 교통동향 자료, 교통기술정보DB는 HTML파일 형식으로, 연구지원자료, 교통관련 법률자료는 PDF파일 형식으로 구축됨

다. 메타데이터 작성

- 교통문헌자료를 수집 및 DB구축단계를 거친 후 교통문헌자료의 출처, 날짜, 저자, DB화된 파일명 등을 상세히 기록하여 문헌자료의 중복 구축을 미연에 방지하고 신규 자료와 기구축자료의 구분을 용이하게 함
- 교통문헌자료의 메타데이터는 추후 교통문헌DB가 소실될 경우, 재구축을 위한 주요 자료로 이용됨

3. 통계/문헌DB의 이용 편리성 및 효율성 제고

- 국가교통DB홈페이지 이용자들을 대상으로 KTDB홈페이지 이용현황, 자료요구, 신규 홈페이지 시안에 대한 설문조사를 통해 이용자 의견을 수집·분석함
 - 조사방법 : e-mail 발송을 통한 on-line 설문 조사
 - 조사대상 : KTDB홈페이지 회원

4. 국가교통DB소식지, 국가교통DB동향정보지, 국가주요교통통계집 작성/제공

가. 국가교통DB소식지

- 2~4주 간격으로 작성하여 회원들을 대상으로 e-mail 발송함. 2006년 사업기간 중에 27호~38호까지 총 12회 발송함

나. 국가교통DB동향정보지

- 2006년 3/4호, 2007년 1/2호를 발간함. KTDB홈페이지에 구축·제공중이며, 인쇄된 책자는 우편을 통해 회원 및 관련기관 종사자등 870여명을 대상으로 제공함

다. 국가주요교통통계집

- 『2006 국가주요교통통계』를 발간함. KTDB홈페이지에 구축·제공함

제2장 교통통계조사

제1절 기초통계

제2절 도로통계

제3절 철도통계

제4절 항공통계

제5절 해상통계

제6절 북한통계

제7절 해외통계

제8절 물류통계

제9절 신규구축자료

제2장 교통통계조사

제1절 기초통계

<표 2-1> 1985~2005년 교통관련 주요지표변화 ¹⁾

구분	항목	단위	1985년	1995년	2005년	연평균 증가율 (%)	
						'85~'95	'95~'05
사회 경제	인구수	천인	40,806	45,982	49,268	1.20	0.69
	가구수	천가구	9,788	14,244	17,858	3.82	2.29
	인구밀도	인/km ²	412	454	485	0.98	0.66
도로	도로연장	km	52,264	74,235	102,293	3.57	3.26
	자동차대수	천대	1,113	8,469	15,397	22.50	6.16
	사고건수	건	146,836	248,865	214,171	5.42	-1.49
철도	철도연장	km	3,121	3,101	3,392	-0.06	0.90
	철도역수	개	594	611	649	0.28	0.61
	여객수송 ²⁾	백만인	503	790	951	4.62	1.87
	화물수송	백만톤	55	57	42	0.36	-3.01
	사고건수 ³⁾	건	2,535	1,363	482	-6.02	-9.87
항공	항공기 등록대수	대	109	243	297	8.35	2.03
	국내여객수송	천인	3,467	21,009	177,158	19.74	23.76
	국내화물수송	천톤	67	323	372	17.03	1.42
	사고건수	건	1	0	6	-	-
해운	전국항만하역능력	천톤	118,433	285,200	597,774	9.19	7.68
	국적선선박등록수	척	4,174	4,968	7,119	1.76	3.66
	여객수송 ⁴⁾	천인	8,534	8,702	11,100	0.20	2.46
	컨테이너 처리실적 ⁵⁾	천톤	21,787	65,616	240,219	11.66	13.86
	화물수송(국제)	천RT	133,010	404,424	754,936	11.76	6.44
	사고건수	건	408	709	658	5.68	-0.74

주: 1) '85년 자료는 추계인구, '95년 이후 자료는 주민등록인구

2) 철도 여객수송은 지역간철도 일반여객과 수도권전철의 합

3) 철도 사고건수는 운전사고, 운전장애, 화물사고의 합계임

4) 해운 여객수송은 연안여객수송실적만을 포함

5) 해운 컨테이너 처리실적은 외항, 연안, 환적실적의 합

1. 국내여객수송실적(KTST-TT-DB-1001)

- 공로 수송량은 1996년 이후 계속 감소하고 있으며 지난 10년간 연평균 2.5% 감소
- 해운, 지하철, 철도는 전반적으로 증가하는 추세를 보여 지난 10년간 연평균 각각 2.5%, 1.8%, 1.9% 증가, 2005년 해운과 철도는 전년에 비해 각각 4.2%, 3.2% 증가하였으나 지하철은 0.6%감소
- 항공 수송량은 1998년에 큰 폭으로 감소(전년대비 24% 감소)하였으며, 2004년 11.6% 감소에 이어 2005년에도 9.2% 감소
- 2005년도 기준 수단별 수송분담률은 공로가 74.6%로 가장 높으며, 이어 지하철(17.1%), 철도(8.1%), 항공(0.15%), 해운(0.09%) 순으로 나타남
- 지하철과 철도의 수송분담률은 꾸준히 상승하여 지난 10년간 각각 4.9%, 2.3% 높아진 것으로 나타났으며, 2005년에도 이러한 상승세를 유지
- 공로의 수송분담률은 1999년부터 하락세를 보이고 있으나 2005년에도 74.6%로 여전히 높은 수송분담률을 보이고 있음

<표 2-2> 국내여객 수송량 및 분담률

단위: 천인, %

구분	철도		지하철		공로		해운		항공		합계
	수송실적	분담률	수송실적	분담률	수송실적	분담률	수송실적	분담률	수송실적	분담률	수송실적
1995년	790,381	5.73	1,693,003	12.27	11,289,507	81.79	8,702	0.06	21,009	0.15	13,802,601
1996년	819,542	5.83	1,728,171	12.29	11,480,422	81.65	9,413	0.07	23,567	0.17	14,061,115
1997년	832,999	6.12	1,855,166	13.63	10,887,456	79.99	9,899	0.07	25,639	0.19	13,611,159
1998년	829,050	6.15	1,838,870	13.64	10,783,922	80.00	8,277	0.06	19,504	0.14	13,479,624
1999년	823,563	6.18	2,015,999	15.13	10,455,862	78.46	9,052	0.07	21,145	0.16	13,325,620
2000년	814,472	6.04	2,235,221	16.57	10,410,577	77.16	9,702	0.07	22,515	0.17	13,492,487
2001년	912,149	6.84	2,527,099	18.96	9,857,403	73.96	9,340	0.07	21,811	0.16	13,327,802
2002년	983,266	7.68	2,012,386	15.71	9,783,595	76.37	9,460	0.07	21,248	0.17	12,809,955
2003년	1,021,022	8.21	1,982,192	15.93	9,404,764	75.60	10,335	0.08	21,380	0.17	12,439,693
2004년	921,223	7.58	2,033,411	16.73	9,169,560	75.45	10,648	0.09	18,893	0.16	12,153,735
2005년	950,995	8.06	2,020,360	17.12	8,801,840	74.58	11,100	0.09	17,158	0.15	11,801,452
증감률(%)	3.2		-0.6		-4.0		4.2		-9.2		-2.9

출처: 건설교통부

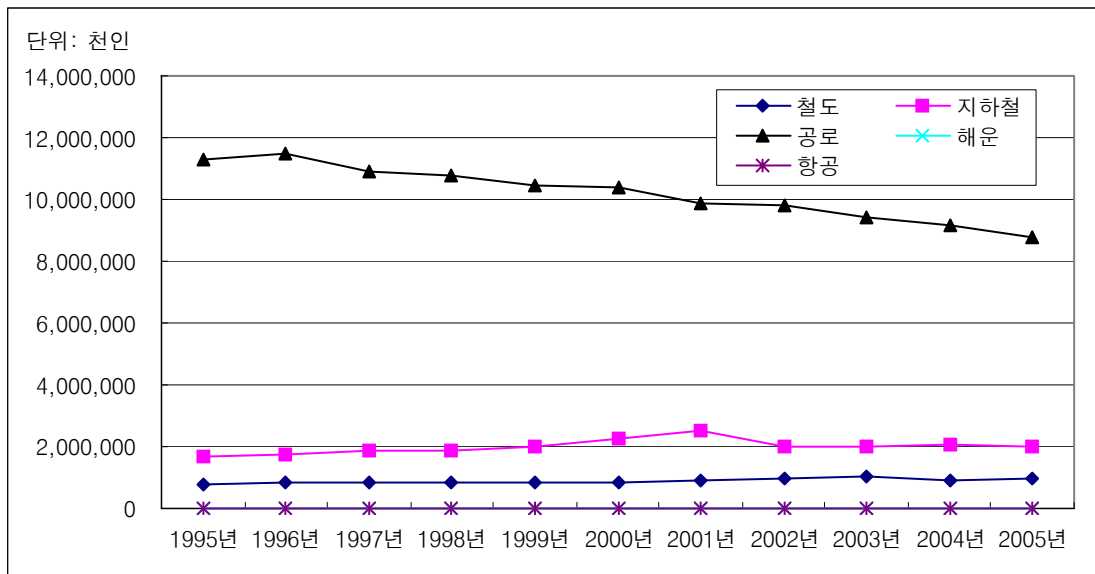

<그림 2-1> 연도별 수단별 국내여객 수송량 추이

- 2005년 수송분담률은 공로가 74.6%로 가장 높으며, 지하철(17.1%), 철도(8.1%), 해운(0.1%), 항공(0.1%) 순으로 나타남. 철도와 해운 부분은 전년에 비해 증가하였으며, 지하철, 공로, 항공은 감소함

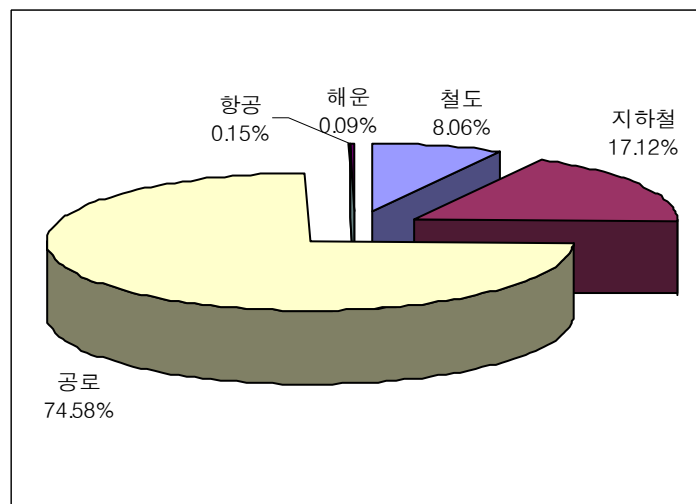

<그림 2-2> 2005년 국내여객 수송실적 분담률

2. 국제여객수송실적(KTST-TT-DB-1002)

- 항공여객의 경우 2003년도 전년 대비 5.5% 감소한 것을 제외하고 1998년 이후 전반적인 증가 추세를 보이고 있으며, 지난 10년간 연평균 7.4% 증가한 것으로 나타남
- 해운여객의 경우 1998년 소폭 감소한 경우를 제외하고 꾸준히 증가하고 있으며, 지난 10년간 연평균 18.2%의 증가율을 기록함
- 2005년에도 항공과 해운 각각 전년대비 10.2%, 15.5% 증가
- 2005년도 기준 수단별 수송분담률은 항공 93.4%, 해운 6.6%로, 항공의 비중이 절대적으로 높게 나타남
- 그러나 해운의 수송분담률 꾸준히 높아지는 추세를 보이고 있으며, 2005년에도 이러한 추세를 유지하여 10년 전에 비해 4.0% 높아진 6.6%를 기록함

<표 2-3> 국제여객 수송실적 및 분담률 추이

단위: 천인, %

구분	해운		항공		합계
	수송실적	분담률	수송실적	분담률	수송실적
1995년	395	2.63	14,603	97.37	14,998
1996년	523	3.17	15,992	96.83	16,515
1997년	564	3.29	16,598	96.71	17,162
1998년	538	3.67	14,104	96.33	14,642
1999년	805	4.58	16,750	95.42	17,555
2000년	999	4.89	19,452	95.11	20,451
2001년	1,075	5.02	20,351	94.98	21,425
2002년	1,253	5.23	22,717	94.77	23,970
2003년	1,380	6.04	21,459	93.96	22,839
2004년	1,822	6.34	26,931	93.66	28,753
2005년	2,105	6.62	29,684	93.38	31,789
증감률(%)	15.52		10.22		10.56

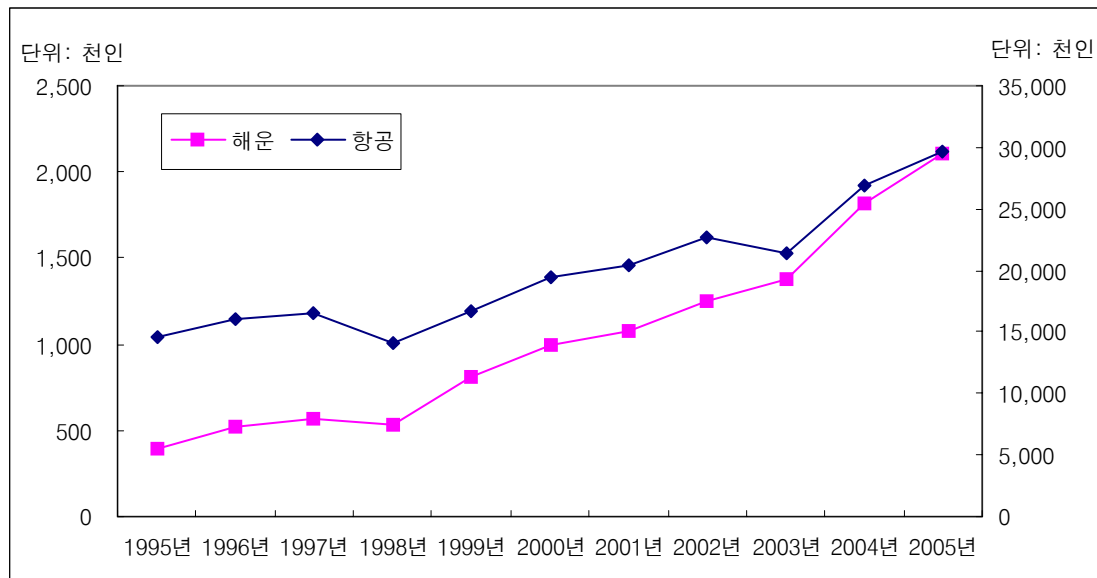

<그림 2-3> 수단별 국제여객 수송실적 추이

3. 국내화물수송실적(KTST-TT-DB-1003)

- 국내화물 수송실적은 전년대비 1.2% 증가하여 687,451천톤을 기록함. 2002년 이후 감소추세를 벗어나 소폭 증가함
- 공로와 항공의 수송량은 지난 10년간 각각 연평균 2.6%, 1.4%씩 증가한 것으로 나타난 반면에 철도와 해운의 경우 각각 연평균 3.2%, 0.8% 감소한 것으로 나타남
- 공로 수송실적의 경우 전년대비 1.4% 증가한 526,000천톤을 기록하였으며 항공의 경우 전년대비 9.0% 감소하여 372천톤을 기록하였으며 2002년 이후 다소 감소 추세
- 철도 수송실적의 경우 1991년을 기점으로 감소하는 추세이며, 2005년에는 전년대비 6.4% 감소한 41,669천톤을 기록하였고, 해운의 경우 전년대비 3.3%로 소폭의 증가를 보이나 2004년 급격한 감소로 이전 실적에 못 미침

<표 2-4> 국내화물 수송실적 및 분담률 추이

단위: 천톤, %

구분	철도		공로		해운		항공		합계	
	수송실적	분담률	수송실적	분담률	수송실적	분담률	수송실적	분담률	수송실적	분담률
1970년	31,551	30.27	61,775	59.27	10,888	10.45	5	0.00	104,219	100.00
1975년	42,758	30.74	84,527	60.77	11,812	8.49	6	0.00	139,103	100.00
1980년	49,008	28.36	104,526	60.50	19,230	11.13	13	0.01	172,777	100.00
1985년	55,346	23.23	148,700	62.40	34,179	14.34	67	0.03	238,292	100.00
1990년	57,922	17.18	215,125	63.81	63,915	18.96	183	0.05	337,145	100.00
1995년	57,469	9.65	408,368	68.60	129,112	21.69	323	0.05	595,272	100.00
1996년	53,527	8.62	426,414	68.64	140,951	22.69	351	0.06	621,243	100.00
1997년	53,828	7.69	499,083	71.26	147,046	21.00	387	0.06	700,344	100.00
1998년	43,345	7.64	408,136	71.98	115,179	20.31	364	0.06	567,023	100.00
1999년	42,081	7.42	401,177	70.71	123,693	21.80	393	0.07	567,344	100.00
2000년	45,240	6.71	496,174	73.63	131,987	19.59	434	0.06	673,835	100.00
2001년	45,122	6.25	535,725	74.22	140,544	19.47	431	0.06	721,823	100.00
2002년	45,733	5.95	584,573	76.00	138,478	18.00	433	0.06	769,216	100.00
2003년	47,110	6.21	565,456	74.57	145,327	19.16	423	0.06	758,316	100.00
2004년	44,512	6.55	518,856	76.37	115,636	17.02	409	0.06	679,413	100.00
2005년	41,669	6.06	526,000	76.51	119,410	17.37	372	0.05	687,451	100.00
증감률	-6.39		1.38		3.26		-8.95		1.18	

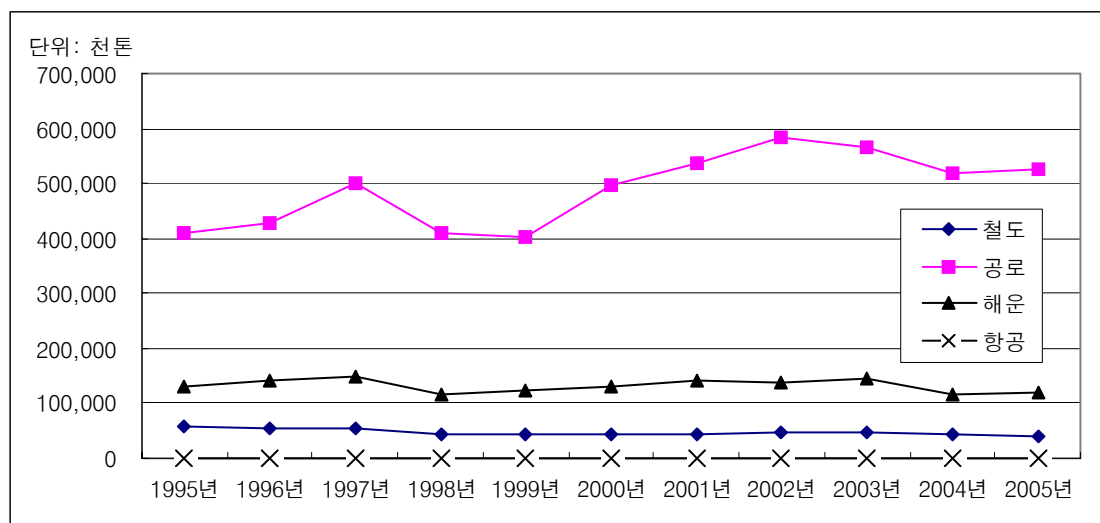

<그림 2-4> 수단별 국내화물 수송실적 추이

- 2005년도 기준 수단별 수송분담률 공로 76.5%, 해운 17.4%, 철도 6.1%, 항공 0.1%의 순으로 나타남
- 분담률의 추이를 살펴보면 공로의 경우 1966년 이후 전반적으로 높아지는 추세에 있으며, 철도의 경우 1989년까지는 두 번째로 높은 분담률 기록했으나, 이후 해운보다 낮은 분담률 기록하고 있음
- 해운과 공로의 수송분담률 전년에 비해 높아졌으며, 공로의 경우 2005년에는 1995년 보다 7.9% 높아진 76.5%로 최근 10년 중 가장 높은 수준을 보였으나, 해운의 경우 2000년대 이후 하락세를 보여 2005년 17.4%의 분담률 나타냄
- 철도와 항공의 수송분담률 전년에 비해 낮아짐

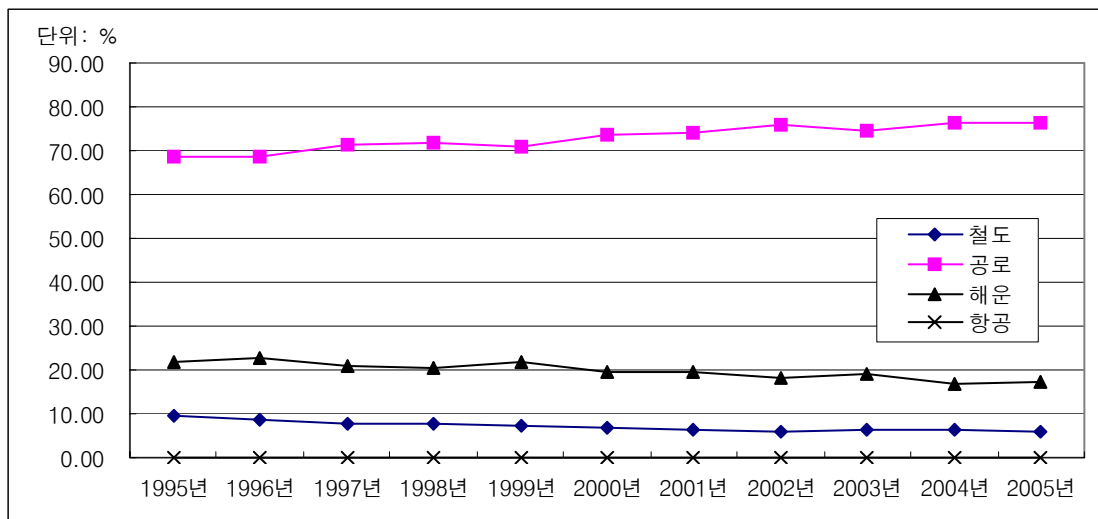

<그림 2-5> 국내화물 수송분담률 추이

4. 국제화물수송실적(KTST-TT-DB-1004)

- 2005년 국제화물 수송실적은 전년대비 1.5% 증가한 754,936천톤을 기록하며, 1998년 단 한차례 감소했던 경우를 제외하고 지속적인 증가추세를 이어가는 것으로 나타남
- 항공과 해운의 수송량은 지난 10년간 각각 연평균 7.3%, 6.4%의 증가율을 보임
- 국제화물 수송실적의 분담률을 살펴보면 2005년도 기준 해운(99.7%), 항공(0.3%)으로 해운의 비중이 매우 높고, 1995년 이후 수단별 분담률의 변화는 거의 없는 것으로 나타남

- 항공의 경우 전체 실적 중 차지하는 비율은 0.3%로 작지만, 1966년 7천톤이었던 수송실적이 2005년에는 2,617천톤으로 증가, 연평균 16.4%의 높은 증가율을 보이고 있음

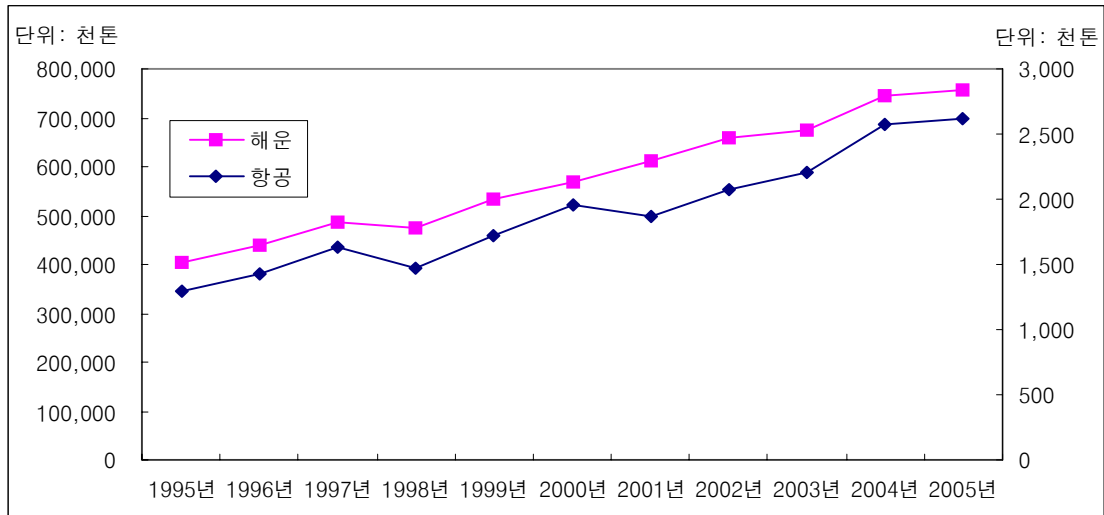

<그림 2-6> 수단별 국제화물 수송실적 추이

<표 2-5> 국내화물 수송실적 및 분담률 추이

단위: 천톤, %

구분	해운		항공		합계	
	수송실적	분담률	수송실적	분담률	수송실적	분담률
1970년	22,284	99.88	26	0.12	22,310	100.00
1975년	45,128	99.78	98	0.22	45,226	100.00
1980년	94,035	99.80	191	0.20	94,226	100.00
1985년	133,010	99.75	333	0.25	133,344	100.00
1990년	219,781	99.65	777	0.35	220,558	100.00
1995년	404,424	99.68	1,291	0.32	405,714	100.00
2000년	569,599	99.66	1,949	0.34	571,549	100.00
2001년	610,910	99.70	1,864	0.30	612,774	100.00
2002년	658,310	99.69	2,076	0.31	660,386	100.00
2003년	673,328	99.67	2,209	0.33	675,537	100.00
2004년	743,634	99.66	2,569	0.34	746,203	100.00
2005년	754,936	99.65	2,617	0.35	757,553	100.00
증감률(%)	1.52		1.85		1.52	

5. 교통수단별사고(KTST-TT-DB-1005)

- 교통사고 발생건수와 사망자수를 교통수단별로 나타낸 것으로 <표 2-6>에서 알 수 있듯이 전체 교통사고건수는 1990년 이후 대체로 250,000건에서 300,000건 수준을 유지하며 상대적으로 사고건수가 많았던 2000년 이후 감소추세를 나타내고 있음
- 2004년 교통수단별 사고발생건수는 전년대비 전체 수단 중 지하철과 항공을 제외하고, 나머지 수단의 발생건수는 감소하였으며 그 중 철도의 경우 전년대비 49.1%로 감소율이 가장 큼

<표 2-6> 교통수단별 사고현황

단위: 건, 명

연도		1985년	1990년	1995년	2000년	2003년	2004년	2005년	증감률
합계	발생건수	149,068	257,559	250,946	291,733	242,111	222,158	215,181	-3.1
	사망자수	8,507	13,102	10,895	10,637	7,835	7,013	6,767	-3.5
자동차	발생건수	146,836	255,303	248,865	290,481	240,832	220,755	214,171	-3.0
	사망자수	7,522	12,325	10,323	10,236	7,212	6,563	6,376	-2.8
철도	발생건수	1,811	1,707	1,344	580	640	511	260	-49.1
	사망자수	738	606	366	225	247	192	151	-21.4
지하철	발생건수	12	33	28	37	103	85	87	2.4
	사망자수	3	15	16	27	256	51	52	2.0
선박	발생건수	408	515	709	634	531	804	658	-18.2
	사망자수	242	154	190	149	119	205	186	-9.3
항공기	발생건수	1	1	-	1	5	3	5	66.7
	사망자수	2	2	-	-	1	2	2	0.0

출처: 건설교통부

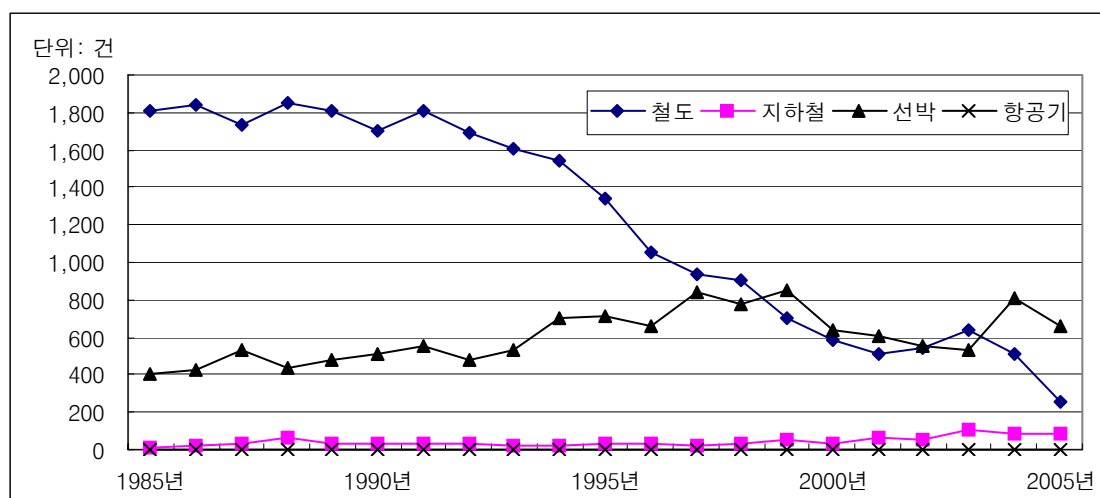

<그림 2-7> 교통수단별 사고현황 추이 (자동차 제외)

제2절 도로통계

1. 등급별 도로현황(KTST-RD-DB 4101)

- 전국의 도로체계는 고속국도, 일반국도, 지방도, 특별·광역시도, 시·군도로 구분됨. <그림 2-8>에서 보이는 바와 같이 전국의 도로 총연장은 대체로 완만한 증가 추세에 있으며, 2005년에는 전년대비 2.01% 증가로 약 2,015km가 늘어남
- 2005년도의 전국 도로구분별 증감률을 살펴보면, 시·군도가 3.36%, 고속도로 1.54%, 특별·광역시도 1.34% 증가한 것으로 나타났으며, 일반국도는 소폭 감소한 것으로 나타남

<표 2-7> 등급별 도로현황

단위: km

구분 \ 연도	1995년	2000년	2001년	2002년	2003년	2004년	2005년	증감률
계	74,237	88,775	91,396	96,037	97,253	100,278	102,293	2.01
고속국도	1,825	2,131	2,637	2,778	2,778	2,923	2,968	1.54
일반국도	12,053	12,413	14,254	14,232	14,235	14,246	14,224	-0.15
지방도	14,082	17,151	17,810	18,224	17,130	17,371	17,506	0.78
특별·광역시도	13,854	17,839	15,704	17,084	17,485	17,476	17,710	1.34
시·군도	32,424	39,240	40,992	43,719	45,625	48,262	49,885	3.36

출처: 지자체 지역별통계연보

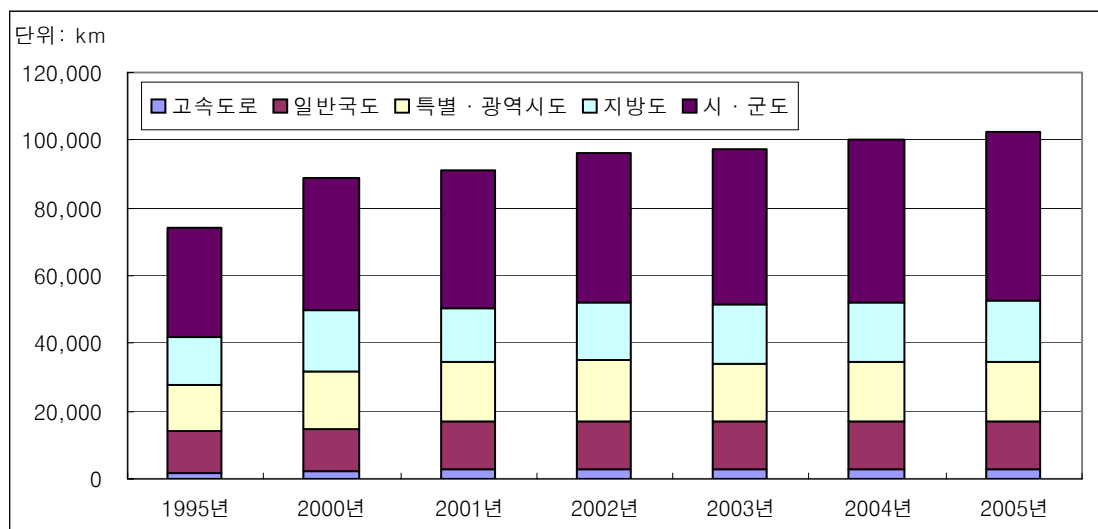

<그림 2-8> 연도별 전국도로현황 추이

2. 세부차종별 자동차 등록대수(KTST-RD-DB 4206)

- 2006년말 기준 자동차 등록대수는 전년대비 3.2% 증가한 15,895,234대이며, 전년대비 차종별 차량 등록대수의 증감률을 살펴보면 승용차(4.4%), 특수차(3.6%), 화물차(1.0%)는 증가하였으며 승합차(1.7%)는 감소한 것으로 나타남
- 전년대비 변화를 보면 승용차는 4.4%, 특수자동차는 3.6%, 화물자동차는 1.0% 증가한 반면, 승합차는 1.7% 감소하여 2000년 이후 계속 감소세를 나타내고 있음
- 국산 승용차 중 경형(800cc 미만)은 전년대비 0.3%, 소형(800cc 이상~1,500cc 미만)은 5.9% 감소한 반면, 중형(1,500cc 이상~2,000cc 미만)은 전년대비 8.2% 증가하여 계속되는 증가추세를 이어가고 있으며, 특히 대형(2,000cc 이상)의 경우 전년대비 18.3% 증가하는 높은 증가세를 나타내 차량의 대형화·고급화가 진행되고 확인할 수 있음

<표 2-8> 차종별 자동차 등록대수

단위: 대

차 종 별	1997년	1998년	1999년	2000년	2001년	2002년	2003년	2004년	2005년	2006년	증감률
승용차합계	7,586,474	7,580,926	7,837,206	8,083,926	8,889,327	9,737,428	10,278,923	10,620,557	11,122,199	11,606,971	4.4
승용일반형 계	7,168,828	7,167,822	7,416,280	7,663,051	8,012,355	8,393,968	8,563,191	8,579,500	8,791,591	9,047,882	2.9
국산 소계	7,130,476	7,129,192	7,376,300	7,619,421	7,960,986	8,327,321	8,474,056	8,470,156	8,654,085	8,871,571	2.5
경형	-	32,526	594,936	659,873	706,773	727,620	729,793	740,445	746,608	744,499	-0.3
소형	4,528,039	4,449,679	3,996,129	3,986,837	3,989,255	4,013,113	3,959,145	3,790,372	3,605,781	3,392,142	-5.9
중형	2,402,930	2,434,474	2,526,563	2,660,299	2,877,100	3,107,152	3,217,870	3,290,334	3,517,422	3,807,138	8.2
대형	199,507	212,513	258,672	312,412	387,858	479,436	567,248	649,005	784,274	927,792	18.3
외산 소계	38,352	38,630	39,980	43,630	51,369	66,647	89,135	109,344	137,506	176,311	28.2
승용겸 화물	48,016	43,377	39,878	36,475	33,893	32,088	30,688	27,893	26,237	24,520	-6.5
승용다목적형	367,562	367,341	378,529	381,829	531,600	781,074	1,015,842	1,251,810	1,460,222	1,635,927	12.0
승용기타형	2,068	2,386	2,519	2,571	311,479	530,298	669,202	761,354	844,149	898,642	6.5
승합차 합계	719,127	749,320	993,169	1,427,221	1,257,008	1,275,319	1,246,629	1,204,313	1,124,645	1,105,636	-1.7
승합일반형 계	712,342	742,168	985,515	1,419,040	1,248,409	1,266,236	1,237,097	1,194,278	1,114,229	1,094,314	-1.8
승합특수형 계	6,785	7,152	7,654	8,181	8,599	9,083	9,532	10,035	10,416	11,322	8.7
화물자동차 합계	2,072,256	2,104,683	2,298,116	2,510,992	2,728,405	2,894,412	3,016,407	3,062,314	3,102,171	3,133,201	1.0
화물일반형	1,516,485	1,533,230	1,649,514	1,768,919	1,876,123	1,982,422	2,060,225	2,078,834	2,100,110	2,115,053	0.7
화물덤프형	35,518	35,457	35,614	36,475	38,100	40,117	41,994	42,718	43,347	43,861	1.2
화물 밴형	375,020	385,658	454,498	541,083	641,223	686,282	719,800	732,531	732,192	726,026	-0.8
화물특수용도형	145,233	150,338	158,490	164,515	172,959	185,591	194,388	208,231	226,522	248,261	9.6
특수자동차 합계	35,570	34,670	35,237	37,137	39,375	42,281	44,836	46,908	47,700	49,426	3.6
구난차	5,962	5,932	6,260	7,367	8,255	8,743	9,010	9,524	9,847	10,286	4.5
견인차	23,199	22,172	22,322	23,147	24,269	26,509	28,517	29,558	29,820	30,513	2.3
특수작업형	6,409	6,566	6,655	6,623	6,851	7,029	7,309	7,826	8,033	8,627	7.4
총계	10,413,427	10,469,599	11,163,728	12,059,276	12,914,115	13,949,440	14,586,735	14,934,092	15,336,715	15,895,234	3.2

출처: 건설교통부

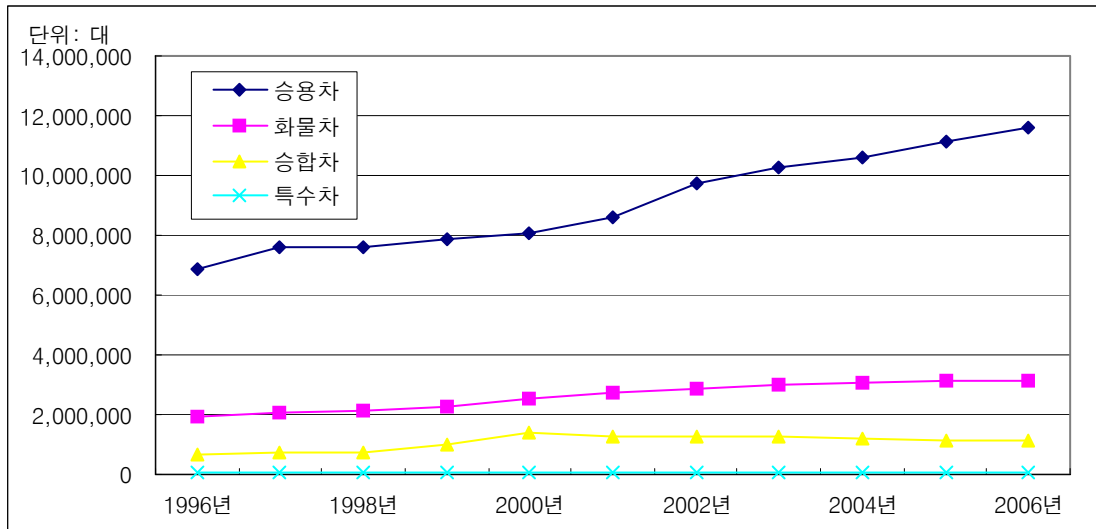

<그림 2-9> 차종별 연료유형별 자동차 등록현황 추이

3. 도로등급별 평균 일교통량(KTST-RD-DB 4304)

- 도로등급별 평균 일교통량 조사는 도로의 등급을 고속국도, 일반국도, 국가지원지방도, 지방도로 구분하여 일 교통량의 평균으로 산정
- 지방도, 국가지원지방도, 고속국도의 도로등급별 이용차량은 전년대비 각각 22.86%, 0.62%, 0.42% 증가하였으나 일반국도는 0.62%씩 감소함
- 고속국도의 2005년도 차종별 이용차량 구성비를 살펴보면, 승용차(58.34%), 화물차(29.80%), 버스(11.86%) 등의 순으로 나타나며, 일반국도의 경우 역시 승용차(67.10%), 화물차(29.72%), 버스(3.15%) 순으로 나타남

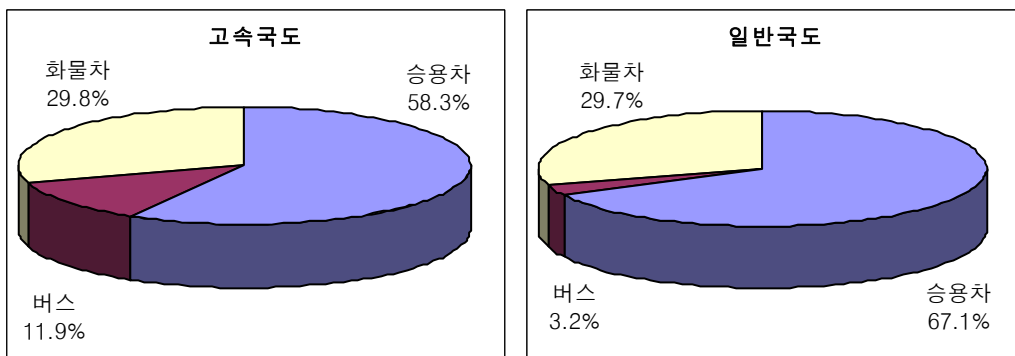

<그림 2-10> 도로등급별 일교통량 구성비 - 고속국도, 일반국도

<표 2-9> 도로등급별 평균 일교통량

단위: 대/일

년도	구분	계	승용차	버스	화물차	기타
1995년	고속국도	44,634	22,354	5,659	16,560	61
	일반국도	14,819	9,220	690	4,909	-
	국가지원지방도	-	-	-	-	-
	지방도	4,858	2,624	690	1,521	23
2000년	고속국도	50,675	26,863	6,579	17,233	-
	일반국도	12,695	8,534	514	3,647	-
	국가지원지방도	6,601	3,806	828	1,943	24
	지방도	4,328	2,331	585	1,388	24
2001년	고속국도	47,014	26,351	5,549	15,114	-
	일반국도	12,143	8,107	461	3,575	-
	국가지원지방도	6,957	4,018	890	2,049	-
	지방도	4,196	2,291	545	1,360	-
2002년	고속국도	47,697	27,187	5,439	15,071	-
	일반국도	11,781	7,830	403	3,548	-
	국가지원지방도	8,182	4,875	962	2,345	-
	지방도	4,334	2,405	546	1,383	-
2003년	고속국도	46,120	25,912	4,814	15,394	-
	일반국도	11,434	7,611	373	3,450	-
	국가지원지방도	8,650	5,223	1,026	2,401	-
	지방도	4,383	2,424	543	1,416	-
2004년	고속국도	45,182	24,889	4,865	15,428	-
	일반국도	11,204	7,407	350	3,447	-
	국가지원지방도	9,063	5,550	1,067	2,446	-
	지방도	4,444	2,505	516	1,423	-
2005년	고속국도	45,371	26,468	5,381	13,522	-
	일반국도	11,134	7,471	351	3,312	-
	국가지원지방도	9,119	5,769	988	2,362	-
	지방도	5,460	3,254	612	1,594	-

출처: 건설교통부

4. 도로등급별 차종별 주행거리(KTST-RD-DB 4306)

- 2005년의 차종별 주행거리는 고속국도의 경우 화물차는 전년대비 8.79% 감소하였으며, 버스와 승용차는 각각 15.06%, 10.67% 증가하였음. 구성비를 살펴보면 승용차(58.34%), 화물차(29.80%), 버스(11.86%) 등의 순으로 나타남

<표 2-10> 도로등급별 차종별 주행거리

단위: 천대 · km, %

구분		승용차		버스		화물차		기타	
		주행거리	구성비	주행거리	구성비	주행거리	구성비	주행거리	구성비
1995년	고속국도	40,190	50.1	10,174	12.7	29,774	37.1	109	0.1
	일반국도	104,369	64.2	8,005	4.9	50,235	30.9	-	-
	국가지원지방도	-	-	-	-	-	-	-	-
	지방도	19,740	53.4	5,091	13.8	11,944	32.3	216	0.5
2000년	고속국도	54,972	53	13,463	13	35,267	34	-	-
	일반국도	102,551	67.2	6,176	4.1	43,813	28.7	-	-
	국가지원지방도	8,654	57.7	1,883	12.5	4,421	29.4	55	0.4
	지방도	23,871	53.8	5,991	13.5	14,202	32.1	250	0.6
2001년	고속국도	60,947	56.1	12,833	11.8	34,958	32.1	-	-
	일반국도	107,841	66.8	6,138	3.8	47,558	29.4	-	-
	국가지원지방도	11,016	57.7	2,441	12.8	5,618	29.5	-	-
	지방도	23,196	54.6	5,518	13	13,775	32.4	-	-
2002년	고속국도	71,669	57.0	14,338	11.4	39,371	31.6	-	-
	일반국도	104,446	66.5	5,371	3.4	47,334	30.1	-	-
	국가지원지방도	13,172	59.5	2,600	11.8	6,334	12.6	-	-
	지방도	24,134	55.5	5,476	13	13,876	31.9	-	-
2003년	고속국도	72,032	56.2	13,383	10.4	42,793	33.4	-	-
	일반국도	100,256	66.5	4,919	3.3	45,442	30.2	-	-
	국가지원지방도	14,248	60.3	2,798	11.9	6,551	27.8	-	-
	지방도	25,861	55.3	5,795	12.4	15,102	32.3	-	-
2004년	고속국도	69,877	55.1	13,661	10.8	43,318	34.1	-	-
	일반국도	97,431	66.1	4,602	3.1	45,331	30.8	-	-
	국가지원지방도	15,164	61.2	2,917	11.8	6,680	27.0	-	-
	지방도	26,999	56.4	5,565	11.6	15,347	32.0	-	-
2005년	고속국도	77,331	58.3	15,719	11.9	39,509	29.8	-	-
	일반국도	98,448	67.0	4,623	3.2	43,657	29.8	-	-
	국가지원지방도	15,745	63.3	2,696	10.8	6,446	25.9	-	-
	지방도	43,926	59.6	8,269	11.2	21,526	29.2	-	-

출처: 건설교통부

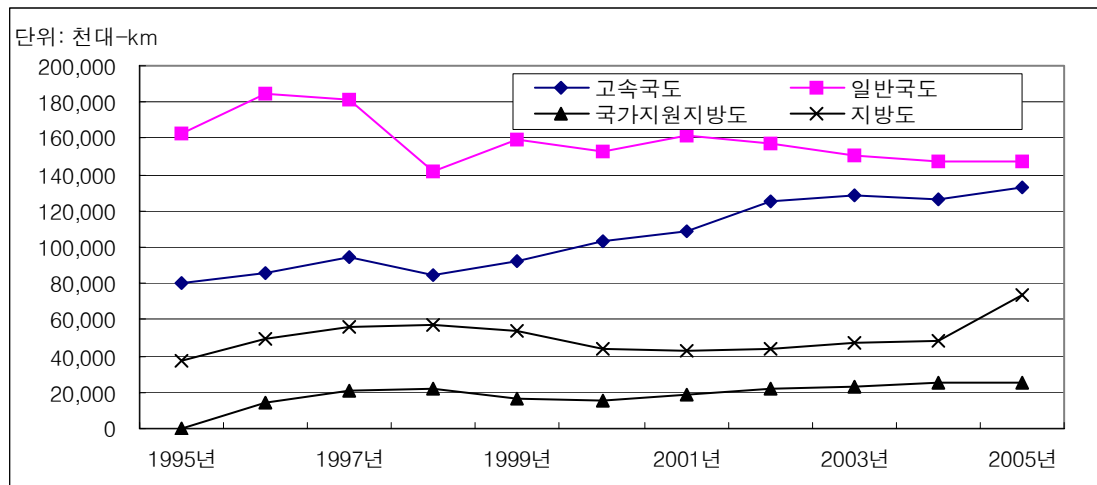

<그림 2-11> 도로등급별 주행거리현황 추이

5. 수단별 여객수송실적(KTST-RD-DB 4401)

- <표 2-11>은 1980년부터 2004년까지의 버스(고속, 시내, 시외, 전세) 및 택시의 여객수송실적을 나타냄
- 2005년 현재 전체 여객수송실적은 전년대비 4.01% 감소한 8,802백만인을 기록하였으며, 시외버스의 수송실적이 큰 폭(전년대비 6.25%)으로 감소함
- 2005년도 버스와 택시의 수송실적 구성비는 각각 56.55%, 43.45%로 버스의 비중 약간 높음

<표 2-11> 수단별 여객수송실적

단위: 백만인

연도		1985년	1990년	1995년	2000년	2001년	2002년	2003년	2004년	2005년	증감률
구분											
계		10,601	12,722	11,290	10,411	9,857	9,784	9,405	9,170	8,802	-4.01
버스	소계	7,581	8,219	6,369	5,372	5,087	5,069	4,871	4,905	4,978	1.48
	고속	70	77	54	43	42	42	40	39	38	-3.06
	시내	6,632	7,188	5,688	4,824	4,562	4,523	4,409	4,452	4,537	1.90
	시외	820	880	533	374	353	329	283	262	246	-6.25
	전세	58	74	95	131	130	175	140	152	158	3.50
택시		3,020	4,503	4,920	5,372	4,770	4,714	4,533	4,264	3,824	-10.32

출처: 건설교통부 건설교통통계연보

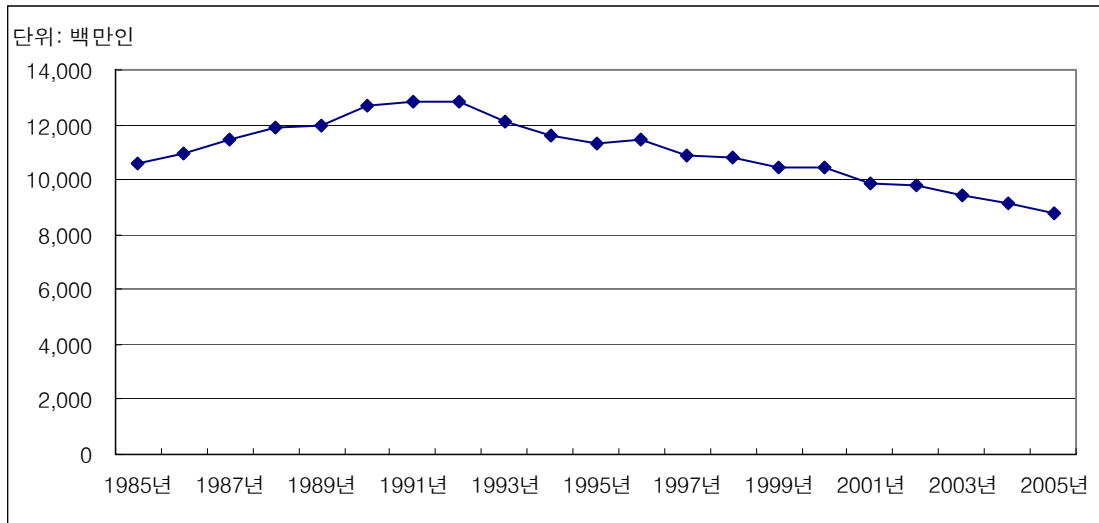

<그림 2-12> 연도별 여객수송실적 추이

6. 도로화물수송실적(KTST-RD-DB 4501)

- 구역화물이란 화주가 일하는 시간에 맞추어 문전수송서비스를 제공하는 사업으로 화주의 운송수요가 있을 때에만 부정기적으로 차량을 운행하며, 중량과 관계없이 배차된 차량의 총운행비에 상응하여 운임을 부과하는 것을 말함
- 노선화물이란 영업소를 통하여 수집된 화물을 정해진 노선에 따라 고정된 배차시간에 맞추어 정기적으로 운송하는 사업으로 한 대의 차량에 다수 화주의 화물을 화주의 수요와 무관하게 혼적 운송하며, 중량을 기준으로 운임을 결정함. 2000년 이후 자료는 구축되지 않음(건설교통통계연보)
- 구역화물 수송실적은 증가추세에 있다가 1998년 외환위기로 인하여 급격하게 감소한 이후 증감을 반복하였음. 2005년에는 전년대비 1.34% 증가하여 526,000천톤을 기록함
- 서울, 충남, 충북의 화물수송실적의 경우 전년대비 각각 18.1%, 15.3%, 15.1% 증가하였으며 전남이 25.7%로 크게 감소한 것으로 나타남
- 도로화물수송실적은 경기도가 64,867천톤으로 가장 많으며, 전북이 11,490천톤으로 가장 적은 것으로 나타남

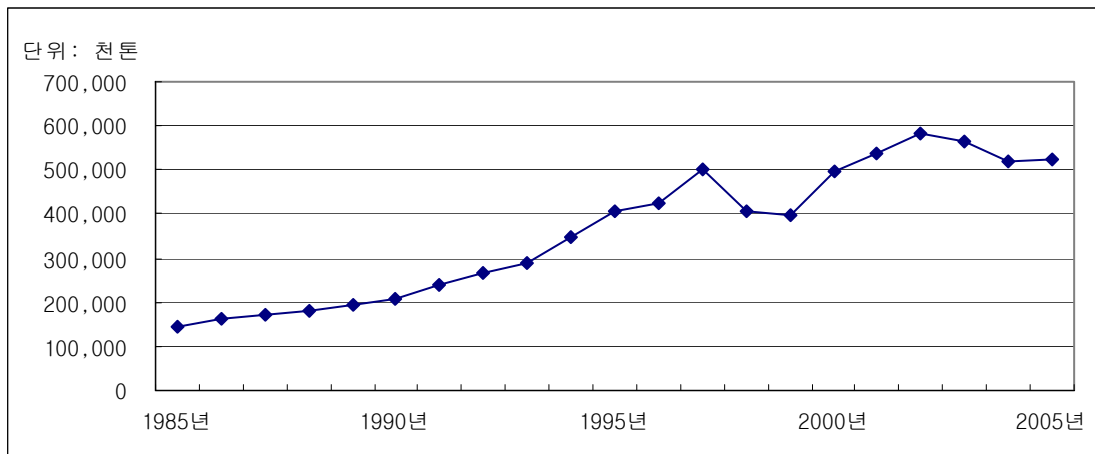

<그림 2-13> 화물수송실적 추이-구역화물

<표 2-12> 도로화물수송실적

단위: 천톤

연도 지역	1985년	1990년	1995년	2000년	2003년	2004년	2005년	증감률
합계	142,430	209,653	399,425	496,174	565,456	518,856	526,000	1.4
서울특별시	20,781	35,632	54,824	38,679	49,804	35,450	41,851	18.1
부산광역시	25,832	31,622	41,729	33,860	40,441	42,910	41,688	-2.8
대구광역시	3,696	9,660	26,811	31,049	30,392	28,404	31,184	9.8
인천광역시	14,935	17,053	32,202	64,605	45,617	43,905	44,575	1.5
광주광역시	-	8,681	17,901	17,249	16,515	12,202	13,732	12.5
대전광역시	-	6,963	16,729	18,131	29,449	29,812	30,999	4.0
울산광역시	-	-	-	12,929	20,171	21,679	22,947	5.8
경기도	26,968	18,103	34,998	45,074	65,487	65,069	64,867	-0.3
강원도	4,004	12,383	14,589	15,579	16,574	17,104	18,335	7.2
충청북도	4,165	7,171	11,471	31,345	35,109	34,874	40,156	15.1
충청남도	9,477	7,432	22,381	64,356	58,015	47,645	54,950	15.3
전라북도	4,696	9,768	29,238	22,146	13,820	11,488	11,490	0.0
전라남도	10,898	10,313	22,125	34,007	50,129	49,400	36,725	-25.7
경상북도	7,579	16,603	26,136	27,859	22,706	17,660	15,357	-13.0
경상남도	8,053	14,494	36,060	20,517	21,007	20,784	21,216	2.1
제주도	1,347	3,777	12,229	18,789	50,220	40,470	35,922	-11.2

출처: 건설교통부 건설교통통계연보

7. 도로교통사고(KTST-RD-DB 4601)

- 2005년에는 214,171건의 교통사고가 발생하였으며, 이로 인한 사망자는 6,376명, 부상자는 342,233명인 것으로 나타남. 사고건수, 사망자수, 부상자수 모두 2004년에 비해 각각 3.0%, 2.8%, 1.4% 감소함

- <표 2-13>에서 보는 바와 같이 최근 10년간 교통사고 발생건수는 증감을 반복하고 있지만 2000년 이후 대체로 감소하는 추세를 보이고 있음
- 2005년도의 사망자수는 최근 10년간 가장 많았던 1996년 12,653명에 비해 거의 절반 수준으로 감소하였으며, 10만명당 사망자수 및 차량1만대당 사망자수의 경우 최근 10년간 가장 작은 13.2명, 3.4명 수준을 보임
- 2005년도의 부상자수와 10만명당 부상자수의 경우 2000년 이후 지속적인 감소추세를 보임. 차량1만대당 부상자수의 경우 1996년의 373명에서 2005년 200명으로 절반수준으로 감소한 것으로 나타남

<표 2-13> 최근 10년간 교통사고 발생 현황

연도	구분	발생건수	사망자수	10만명당 사망자수	차량1만대당 사망자수	부상자수	10만명당 부상자수	차량1만대당 부상자수
1996년		265,052	12,653	27.0	13.0	355,962	767.0	373.0
1997년		246,452	11,603	25.0	11.0	343,159	732.0	330.0
1998년		239,721	9,057	19.0	9.0	340,564	725.0	325.0
1999년		275,938	9,353	20.0	8.0	402,967	851.0	361.0
2000년		290,481	10,236	21.0	8.0	426,984	890.0	354.0
2001년		260,579	8,097	16.9	6.0	386,539	804.9	299.0
2002년		231,026	7,222	15.2	5.0	348,149	730.8	250.0
2003년		240,832	7,212	15.0	4.4	376,503	785.6	258.1
2004년		220,755	6,563	13.6	3.9	346,987	719.9	208.2
2005년		214,171	6,376	13.2	3.4	342,233	708.6	200.0
	증감률	-3.0	-2.8	-2.9	-12.8	-1.4	-1.6	-3.9

출처: 도로교통안전관리공단

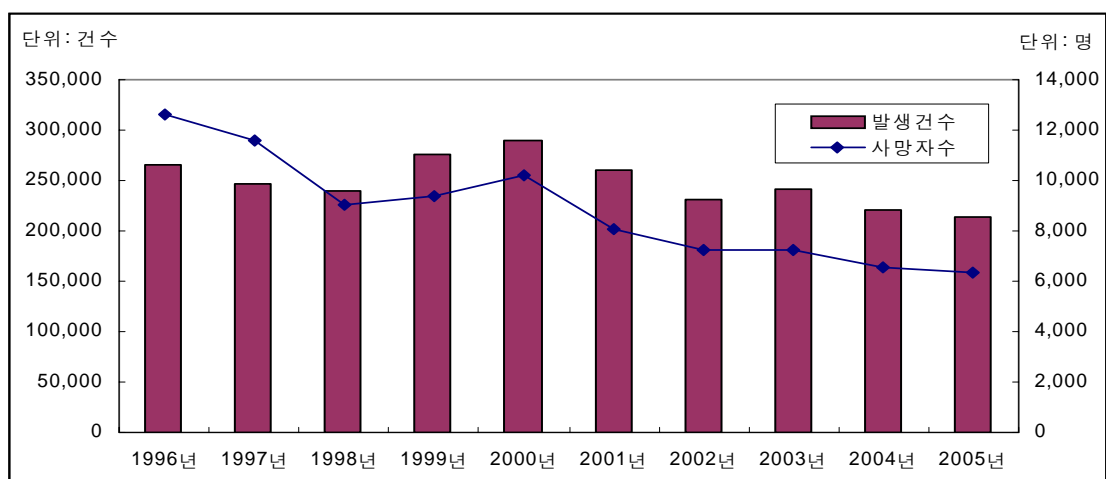

<그림 2-14> 최근 10년간 도로교통사고 발생건수 및 사망자수

8. 자동차 운전면허현황(KTST-RD-DB 4702)

- <표 2-14>는 차종별 운전면허 현황을 나타냈으며, <그림 2-15>에서 알 수 있듯이 자동차 운전면허현황은 계속 증가추세에 있다가 1999년 감소를 보였으나, 2000년 이후 다시 증가하여 2005년에는 전년대비 3.35%의 증가를 보임
- 자동차 운전면허 유형별 구성비를 살펴보면 제1종 보통(53.09%), 제2종 보통(38.43%)이 전체의 91.52%를 차지하는 것으로 나타남

<표 2-14> 자동차 운전면허현황

단위: 명

구분 \ 연도	1995년	2000년	2001년	2002년	2003년	2004년	2005	증감률
계	16,403,759	18,697,346	19,884,337	21,223,010	22,062,457	22,735,053	23,497,657	3.35
제1종(대형)	866,684	141,159	1,203,106	1,270,504	1,325,825	1,405,017	1,497,985	6.62
제1종(보통)	7,053,035	8,677,637	9,476,727	10,400,477	11,102,708	11,715,778	12,474,621	6.48
제1종(소형)	913	47	44	41	37	35	30	-14.29
제1종(특수)	177,189	2,982	3,079	3,404	3,268	3,267	3,470	6.21
제2종(보통)	6,464,937	8,285,863	8,634,346	9,001,680	9,109,779	9,107,720	9,030,307	-0.85
제2종(소형)	76,858	7,635	7,903	8,089	7,812	8,101	8,619	6.39
제2종(원동기)	1,764,143	582,023	559,132	538,815	513,028	495,135	482,625	-2.53

출처: 건설교통부

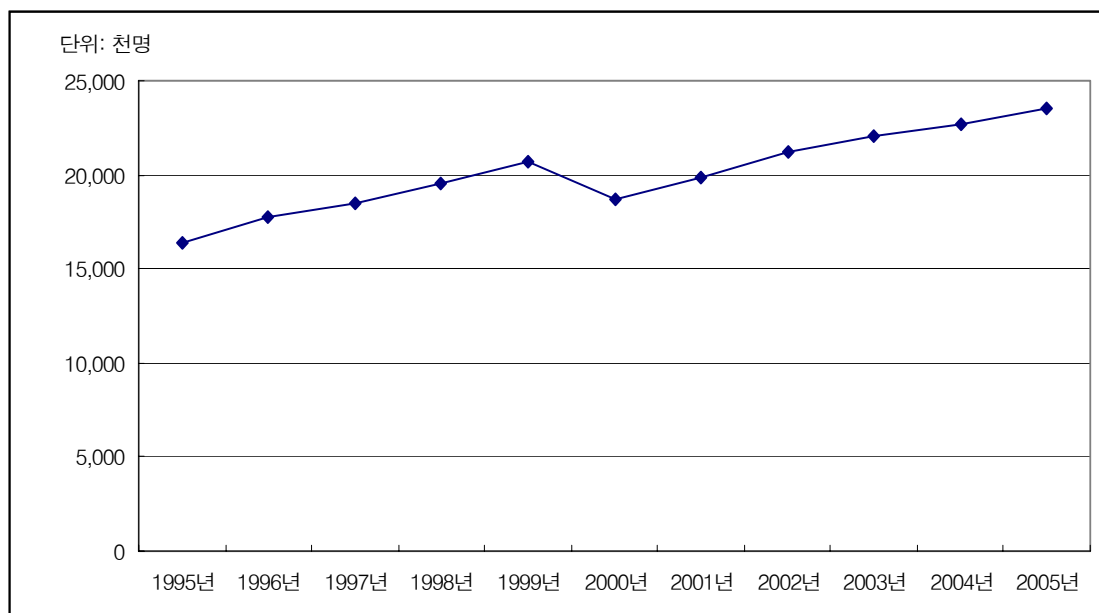

<그림 2-15> 자동차운전면허 추이

제3절 철도통계

1. 철도노선현황 (KTST-RL-DB5101)

- 철도연장은 철도차량이 운행할 수 있도록 설비된 본선의 총 거리이며, 영업연장은 운수영업을 표시한 구간거리로서 수송량과 운임계산의 기초가 됨
- 2005년 말 기준 지역간 철도 노선수는 경부고속선이 추가되면서 총 70개이며, 철도의 전체 구간연장은 전년대비 0.53% 증가한 3,392.0km임
- 전체 구간 중 경부선이 441.7km로 가장 길고, 중앙선 387.2km, 경전선 300.6km, 호남선 252.2km 순으로 나타남

<표 2-15> 철도노선현황(2005년 기준)

단위: km

선별	구간	철도연장	영업연장	
			여객	화물
경부고속선	서울 ~ 부산	238.6	238.6	-
경부선	서울 ~ 부산	441.7	441.7	439.9
오송선	서창 ~ 오송	4.6	4.6	4.6
경인선	구로 ~ 인천	27.0	27.0	28.3
구로삼각선	구로(경부선) ~ 구로(경인선)	1.2	-	1.2
구로기지선	구로 ~ 기지	1.4	-	-
용산삼각선	용산(경부선) ~ 용산(경원선)	0.5	-	0.5
시흥기지선	시흥 ~ 기지	2.0	-	-
남부화물기지선	부곡 ~ 의왕	3.0	-	-
남부화물기지선	의왕 ~ 오봉	3.0	-	4.4
수인선	수원 ~ 한대앞	20.2	20.2	-
병점기지선	병점 ~ 기지	1.4	-	-
안산선	금정 ~ 오이도	26.0	26.0	29.6
장항선	천안 ~ 장항	143.1	143.1	143.8
남포선	남포 ~ 옥마	4.3	-	4.3
천안직결선	두정 ~ 천안	3.1	-	-
충북선	조치원 ~ 봉양	115.0	115.0	115.0
대전선	대전조차장 ~ 서대전	5.7	5.7	5.7
경북선	김천 ~ 영주	115.2	115.2	115.2
문경선	점촌 ~ 문경	22.3	22.3	22.3

<표 2-15> 철도노선현황(2005년 기준)(계속)

대불선	일 로 ~ 대 불	12.0	-	12.0
가은선	진 남 ~ 가 은	9.6	-	-
대구선	동 대 구 ~ 영 천	34.9	-	-
대구선	가 천 ~ 영 천	29.0	29.0	29.0
가야선	사 상 ~ 범 일	8.3	8.3	8.3
미전선	미 전 ~ 낙 동 강	1.6	1.6	1.6
경의선	서 울 ~ 도 라 산	55.7	55.7	55.7
서울교외선	능 곡 ~ 의 정 부	31.8	31.8	31.8
용산선	용 산 ~ 가 좌	7.0	0	9.4
일산선	지 축 ~ 대 화	19.2	19.2	-
과천선	금 정 ~ 남 태 령	14.4	14.4	-
효창선	용 산 ~ 효 창	1.8	-	-
객차출발선(수색)	수 색 ~ 가 좌	2.4	-	-
호남선	대 전 ~ 목 포	252.5	-	-
호남선	대전조차장 ~ 목 포	252.5	252.5	252.5
강경선	채 운 ~ 연 무 대	5.8	9.0	9.0
군산선	익 산 ~ 여 수	23.1	23.1	23.1
옥구선	군 산 ~ 옥 구	11.6	-	11.6
송정선	북송정(호남선) ~ 북송정(경전선)	1.0	1.0	1.0
경원선	용 산 ~ 신 탄 리	88.8	88.8	88.8
분당선	선릉 ~ 오 리	27.7	27.7	-
분당선	수 서 ~ 오 리	27.7	-	-
분당기지선	오 리 ~ 기 지	2.3	-	-
경춘선	성 북 ~ 춘 천	87.3	87.3	87.3
동해남부선	부 산 진 ~ 포 향	145.8	145.8	145.8
온산선	남 창 ~ 언 신	8.6	-	-
온산선	남 창 ~ 온 산	8.6	-	8.6
우암선	부 산 진 ~ 신 선 대	6.1	-	6.1
장생포선	울 산 ~ 장 생 포	3.6	-	3.6
부전선	가 야 ~ 부 전	2.2	2.2	2.2
울산항선	울 산 ~ 울 산 항	4.6	-	4.6
괴동선	효 자 ~ 괴 동	5.6	5.6	5.6
경전선	삼 랑 진 ~ 송 정 리	300.6	300.6	300.6
광주선	광주선분기 ~ 광 주	11.9	11.9	11.9
진해선	창 원 ~ 통 해	21.2	21.2	19.5
광양제철선	광 양 ~ 태 금	19.0	-	19.0
광양항선	황 길 ~ 광 양 항	2.7	-	2.7
전라선	익 산 ~ 여 수	185.2	185.2	185.2
여천선	덕 양 ~ 적 량	0.4	10.4	10.4
중앙선	청 량 리 ~ 경 주	387.2	386.4	386.4

<표 2-15> 철도노선현황(2005년 기준)(계속)

영천삼각선	북영천(대구선) ~ 북영천(중앙선)	1.8	1.8	1.8
망우선	망 우 ~ 성 북	4.9	-	4.9
금강삼각선	금 강 ~ 나 원	2.2	2.2	2.2
영동선	영 주 ~ 강 릉	193.6	193.6	193.6
태백삼각선	동백산(태백선) ~ 동백산(영동선)	0.8	0.8	0.8
북영주선	북영주(중앙선) ~ 북영주(영동선)	0.7	-	0.7
묵호항선	동 해 ~ 묵 호	5.9	-	5.9
삼척선	동 해 ~ 삼 척	12.9	12.9	12.9
북평선	동 해 ~ 삼 화	6.4	-	6.4
태백선	제 천 ~ 백 산	103.5	103.5	103.5
정선선	증 산 ~ 구 절 리	45.9	45.9	45.9
함백선	예 미 ~ 조 노 동	9.6	9.6	9.6
북전주선	동 산 ~ 북전주	1.7	-	1.7
제천조차장선	제 천 ~ 조차장	2.3	-	-
고양기지선	화 전 ~ 고양기지	1.7	-	-
장성화물선	양 평 ~ 장성화물	3.6	-	3.6
동해북부선	제 진 ~ 감 호	7.0	7.0	7.0
광명기지선	광 명 ~ 기 지	1.4	-	-
오송기지선	분 기 ~ 기 지	0.3	-	-
영동기지선	분 기 ~ 기 지	0.1	-	-
(구)대구선	동 대 구 ~ 반 야 월	8.5	8.5	8.5
양산화물선	물 금 ~ 양산화물	3.5	-	3.5
합 계		3,392.0	3,264.1	3,060.8

자료: 한국철도공사

2. 도시철도 노선현황(KTST-RL-DB5102)

- 수도권 지하철 노선현황(인천지하철 제외)을 살펴보면, 전체영업연장은 2004년 기준 478.5km에 비해 6.8% 증가한 510.9km를 기록함
- 노선별 영업연장은 천안까지 노선을 연장한 경부선이 가장 길며, 서울지하철 5호선, 2호선, 7호선의 순으로 나타남

<표 2-16> 도시철도 노선현황(2005년 기준)

노선	영업연장(km)	역수(개)	소요시간(분)	차량수(대)	운행횟수 - 평일(회)	표정속도(km/h)
경부선	96.6	34	112.0	1,132	373	51.8
경원선	18.5	14	32.0	-	22	34.7
경인선	27	20	47	-	548	1선51.9 2선34.5
과천선	14.4	8	22.5	-	-	38.4
안산선	26	13	35.5	300	289	43.9
분당선	27.7	19	45.0	168	356	36.9
일산선	19.2	10	27.5	160	274	41.9
1호선	7.8	10	16.0	160	604	29.3
2호선	48.8	43	87.0	790	577	33.6
(지선)	6.0	-	11.0	24	454	32.7
3호선	35.2	31	62.0	480	440	34
4호선	31.7	26	53.0	470	530	35.8
5호선	52.3	50	83.0	608	-	-
6호선	35.1	38	70.0	328	-	-
7호선	46.9	42	87.0	496	-	-
8호선	17.7	17	31.0	132	-	-

자료: 서울메트로, 서울특별시도시철도공사, 한국철도공사

3. 선구별 선로용량 및 운행회수(KTST-RL-DB 5202)

- 각 노선 구간의 여객 차종별, 화물 유형별 운행회수와 선로의 용량 및 여유용량에 대한 정보를 제공하는 자료임
- 여객수송부문에 전동차는 용산~구로(2선)구간(경부선)이 592회로 가장 많고, 청량리~성북구간(경원선)이 445회, 선릉~오리 구간(분당선)이 356회로 뒤를 이음
- 화물수송부문에서는 봉양~제천 구간(중앙선) 75회, 천안~조치원 구간(경부선) 58회, 조치원~대전 구간(경부선) 55회순으로 많이 운행되었음

<표 2-17> 선구별 선로용량 및 열차회수(2005년 기준)

단위: 회

노선	선구별	합계	여객						화물			선로 용량
			소계	KTX	새마을	무궁화	통일호	전동차	소계	소화물	화물	
경부선	서울-시흥	165	149	68	26	55	-	-	16	4	12	171
경부선	시흥-수원	133	81	-	26	55	-	-	52	4	48	159
경부선	수원-천안	133	81	-	26	55	-	-	52	4	48	162
경부선	천안-조치원	158	100	-	55	45	-	-	58	4	54	154
경부선	조치원-대전	126	71	-	21	50	-	-	55	4	51	159
경부선	대전-김천	119	84	48	14	22	-	-	35	2	33	152
경부선	김천-동대구	126	89	48	14	26	1	-	37	2	35	159
경부선	동대구-삼랑진	118	84	39	12	32	1	-	34	2	32	160
경부선	삼랑진-부산	115	78	39	10	29	-	-	37	3	34	158
호남선	대전-익산	72	48	18	7	23	-	-	24	2	22	155
호남선	익산-정읍	42	35	18	4	13	-	-	7	2	5	163
호남선	정읍-송정리	42	35	18	4	13	-	-	7	2	5	163
호남선	송정리-임성리	29	22	8	2	9	3	-	7	3	4	133
호남선	임성리-목포	29	22	8	2	9	3	-	7	3	4	133
광주	동송정-광주	20	20	10	2	7	1	-	-	-	-	32
광주	전주-순천	37	18	-	3	14	1	-	19	1	18	45
광주	순천-여수	38	17	-	3	13	1	-	11	1	10	38
중앙선	청량리-원주	39	17	-	3	14	-	-	22	1	21	52
⋮	⋮	⋮	⋮	⋮	⋮	⋮	⋮	⋮	⋮	⋮	⋮	⋮

자료: 철도통계연보

주: 일부 노선의 대표치만 수록한 것임

4. 지역간철도 차종별 보유대수(KTST-RL-DB 5401)

- 2005년에는 전년대비 2.64% 감소한 19,259대를 보유하고 있는 것으로 나타남
- 1995년 이후로 전기동차는 연평균 5.34%, 전기기관차는 3.37% 보유대수가 증가했으며 객차는 연평균 3.28%, 디젤동차는 1.81% 감소해 옴
- 2005년 철도차종 중 화차는 13,817대로 전체 차량 중 71.74%의 높은 비율을 나타내고 있음

<표 2-18> 지역간철도 차종별 보유대수

단위: 대수

구분	1985년	1990년	1995년	2000년	2001년	2002년	2003년	2004년	2005년
합계	19,565	19,203	18,469	17,779	17,923	18,661	19,224	19,782	19,259
디젤기관차	471	491	485	467	467	482	468	462	455
디젤동차	138	200	495	615	615	610	606	602	592
전기기관차	90	94	94	95	95	96	106	124	131
전기동차	388	540	1,100	1,674	1,672	1,662	1,858	1,858	1,850
증기기관차	-	-	1	1	1	1	1	1	1
객차	2,168	2,133	1,856	1,675	1,641	1,678	1,717	1,510	1,474
화차	16,133	15,601	14,330	13,224	13,413	14,113	14,450	14,286	13,817
난방차	121	88	50	-	-	-	-	-	-
기중기	16	16	18	18	19	19	18	-	19
무궁화전기동차	20	20	20	-	-	-	-	-	-
통일호전기동차	20	20	20	10	-	-	-	-	-
기타	-	-	-	-	-	-	-	19	-
KTX	-	-	-	-	-	-	-	920	920

자료: 철도통계연보

주: 1) 기관차 - 객차, 화차 등을 끌고 달리는데 사용되는 동력장치를 갖춘 철도차량(증기, 전기, 디젤기관차)

2) 동 차 - 내연기관의 동력을 이용하여 운행하는 철도차량

5. 도시철도 노선별 이용객수(KTST-RL-DB 5501)

- 도시철도 노선별 승하차 이용객수에 대한 자료이며, 2005년까지의 시계열 자료로 제공
- 2000년 이후 전체 이용객수가 증가하는 추세를 나타내다가 2004년에는 전년대비 11.52% 급격한 감소를 보였음. 2005년에는 전년대비 3.21% 증가한 835,992천명 수준을 보이고 있음
- 전체 노선 중에서는 경부선(19.93%)의 이용객수가 가장 많으며, 경인선(16.52%), 경원선(9.79%) 순으로 이용객이 많은 것으로 나타남

<표 2-19> 도시철도 노선별 이용객수

단위: 천명

구분	1995년	2000년	2001년	2002년	2003년	2004년	2005년
합계	654,727	698,557	752,107	827,399	915,498	810,009	835,992
경부선	146,122	134,023	143,356	156,168	171,495	144,163	166,643
경원선	84,916	84,864	89,126	90,108	94,926	84,212	81,879
경인선	174,170	148,425	165,506	183,371	192,032	141,876	138,073
과천선	28,317	32,221	37,254	43,794	42,819	31,355	30,492
분당선	20,280	30,992	40,274	40,745	58,691	58,346	62,351
안산선	25,922	31,027	37,409	48,794	47,135	37,032	36,596
일산선	-	26,486	31,488	33,740	35,533	30,526	30,194
중앙선	-	-	-	-	-	-	291
인천 1호선	-	33,378	-	-	36,575	18,147	17,942
1호선	48,775	30,407	29,139	32,580	33,585	41,788	44,518
2호선	67,446	58,834	52,197	54,874	59,927	66,737	69,455
목동선	1,427	3,363	3,033	-	2,704	-	-
3호선	26,790	29,704	26,256	28,815	29,779	34,986	35,320
4호선	30,562	29,360	27,772	30,705	31,179	36,748	37,915
5호선	-	11,352	30,454	36,057	31,568	28,961	28,728
6호선	-	686	10,629	18,165	12,976	13,543	13,690
7호선	-	8,120	20,047	23,659	26,136	30,415	30,446
8호선	-	5,315	8,167	5,824	8,438	11,174	11,459

자료: 한국철도공사, 서울메트로, 서울도시철도공사

6. 철도 노선별 이용객수(KTST-RL-DB 5505)

- 각 노선별로 철도이용객이 가장 많았던 해는 1992년으로 그 이후 계속 감소하는 추세이나 2005년도에는 전년에 비해 3.4% 증가함
- 노선별 철도 이용객 중에는 경부선이 2005년 68,495,750명으로 전체의 59.56%를 차지하고 있으며 노선별 비중은 호남선, 경원선, 경의선 순으로 나타남

<표 2-20> 철도노선별 이용객수

단위 : 인

노선	1995년	2000년	2001년	2002년	2003년	2004년	2005년
합계	135,653,369	115,913,653	116,544,893	109,934,953	105,523,761	111,214,330	115,002,291
경부고속선	-	-	-	-	-	1,491,984	2,992,370
경부선	73,060,459	65,153,403	66,406,063	62,889,517	60,168,699	67,133,525	68,495,750
중앙선	9,639,013	7,267,109	7,041,139	5,929,569	5,451,471	4,872,174	4,645,346
호남선	6,976,258	6,804,863	6,955,018	6,577,587	6,387,037	6,653,029	7,411,875
전라선	3,170,973	3,116,703	3,247,443	2,970,085	2,745,661	2,527,200	2,718,638
충북선	943,100	791,975	815,885	787,110	736,504	657,837	668,934
장항선	4,901,168	3,852,887	3,783,745	3,366,403	3,202,034	3,170,314	3,367,988
경원선	8,847,911	7,682,179	7,706,386	6,989,898	6,963,458	6,722,646	5,345,480
경의선	8,934,995	3,790,737	3,687,161	4,219,024	4,516,803	4,484,104	6,682,773
경춘선	3,316,558	3,463,718	3,758,870	3,673,054	3,731,938	3,512,906	3,469,348
교외선	114,304	48,263	45,669	33,422	34,496	9,318	500
경북선	686,796	462,921	457,593	376,482	363,127	325,209	280,807
군산선	854,270	428,288	400,483	333,797	309,174	307,113	345,705
강경선	86,832	69,768	75,420	78,193	86,764	57,991	57,999
광주선	-	-	-	1,018,680	915,540	986,072	1,165,224
영동선	1,770,731	1,450,337	1,434,092	1,089,934	967,290	867,068	822,822
정선선	227,842	128,916	98,649	82,329	60,493	91,111	97,074
삼척선	1,440	-	3,504	12,600	3,143	3,689	624
태백선	1,032,763	813,208	888,812	791,726	812,021	785,377	747,263
동해남부선	4,877,089	5,376,716	5,555,157	5,094,669	4,637,947	3,410,179	2,328,411
진해선	375,451	139,822	147,355	144,834	111,931	90,559	59,554
가야선	147,687	40,912	41,122	30,277	8,043	19,724	47
경전선	4,947,070	3,888,573	2,675,561	2,324,458	2,292,225	1,922,296	1,963,156
대구선	688,823	1,119,683	1,302,663	1,112,982	1,006,770	1,003,168	1,186,586

자료: 한국철도공사

7. 노선별 화물 수송실적(전체/세부)(KTST-RL-DB 5602)

- 총 36개 노선의 품목별, 연도별 수송량을 수송실적 순위로 나열한 것임
- 2005년도의 총 수송실적은 41,668,802톤으로 전년대비 6.39% 감소함
- 2005년 기준 화물 수송량은 중앙선(19.47%)이 가장 많은 것으로 나타났으며, 그 뒤로 태백선(16.71%), 영동선(12.10%) 순으로 나타남

<표 2-21> 노선별 화물수송량

단위: 톤

순위	노선	수송실적	순위	노선	수송실적
1	중 앙 선	8,114,911	20	동 해 남 부 선	296,504
2	태 백 선	6,961,998	21	호 남 선	275,122
3	영 동 선	5,043,592	22	울 산 항 선	255,696
4	경 부 선	3,824,085	23	진 해 선	243,339
5	광 양 제 철 선	2,239,542	24	경 원 선	233,266
6	남 부 화 물 선	2,198,237	25	남포선	227,711
7	괴 동 선	2,054,708	26	군 산 선	216,087
8	여 천 선	1,679,435	27	충 북 선	165,486
9	장 생 포 선	1,354,705	28	가 야 선	100,084
10	우 암 선	1,108,903	29	정 선 선	79,227
11	경 인 선	778,327	30	경 의 선	70,839
12	북 평 선	708,253	31	경 북 선	39,413
13	삼 척 선	622,773	32	경 춘 선	21,679
14	묵 호 항 선	548,555	33	교 외 선	6,224
15	온 산 선	491,453	34	대 구 선	5,021
16	북 전 주 선	473,809	35	대불선	561
17	전 라 선	412,400	36	강 경 선	275
18	장 항 선	408,660	합계		41,668,802
19	경 전 선	407,922			

자료: 철도통계연보

8. 철도사고(KTST-RL-DB 5801)

- 철도사고 자료는 철도여행 중 사상한 여객사상과 일반 공중이 철도사업에 관련되어 사상한 공중사상 자료로 구성되어 있음
- 철도여객사고는 1984년 이후 계속 감소하는 추세를 나타냄
- 2005년에는 전년대비 39.24% 감소한 총 350명의 여객 및 공중 사상이 발생함
- 사망의 경우 공중사상이 104명으로 전체 사망자의 68.87%를 차지하며, 부상의 경우 여객사상이 137명으로 68.84%를 차지하는 것으로 나타남

<표 2-22> 연도별 여객사고 발생현황

단위: 명

구분	여객사상			공중사상			합계
	사망인원	부상인원	계	사망인원	부상인원	계	
1985년	143	919	1,062	609	365	974	2,036
1986년	137	899	1,036	557	374	931	1,967
1987년	118	1,099	1,217	606	404	1,010	2,137
1988년	123	959	1,082	574	399	973	2,055
1989년	127	906	1,033	565	367	932	1,965
1990년	116	1,190	1,306	488	403	981	2,197
1991년	107	1,099	1,206	481	466	947	2,153
1992년	111	901	1,012	412	338	750	1,762
1993년	154	1,037	1,191	424	340	764	1,955
1994년	96	1,041	1,137	382	343	725	1,862
1995년	61	1,032	1,093	305	293	598	1,691
1996년	85	546	631	267	220	487	1,118
1997년	69	473	542	268	191	459	1,001
1998년	68	443	511	258	166	424	935
1999년	33	300	333	246	129	375	708
2000년	25	234	259	200	113	313	572
2001년	42	207	249	163	90	253	502
2002년	31	280	311	198	60	258	569
2003년	68	486	553	179	72	251	804
2004년	49	310	359	142	75	217	576
2005년	47	137	184	104	62	166	350
증감률	-4.1	-55.8	-48.7	-26.8	-17.3	-23.5	-39.2

자료: 철도통계연보

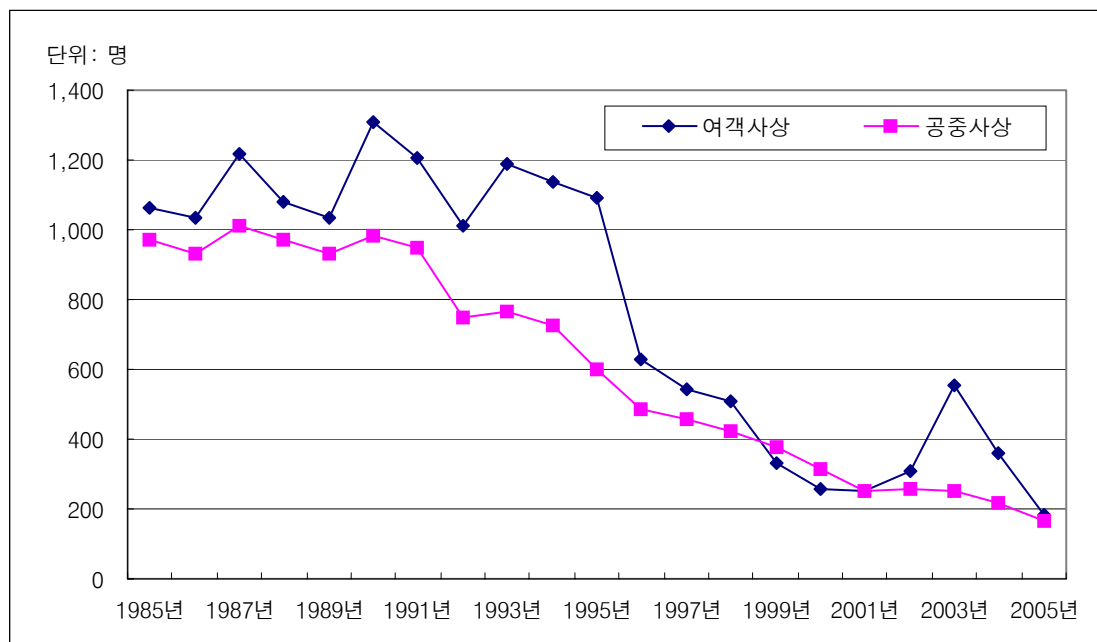

<그림 2-16> 여객사고 발생 추이 - 사망과 부상의 합

제4절 항공통계

1. 공항주요시설현황(KTST-AR-DB 6102)

- <표 2-23>은 국내 각 공항별 활주로, 계류장, 여객터미널, 주차장, 부지면적에 대한 자료이며, 2005년 현재 국내 공항의 규모(여객터미널 면적 기준)는 인천국제공항, 김포국제공항, 김해국제공항의 순으로 나타남

<표 2-23> 국내 공항주요시설현황

공항명	활주로(m)	계류장(㎡)	여객터미널(㎡)	화물터미널(㎡)	주차장(㎡)	부지면적(㎡)
인천국제공항	3,750×60 3,750×60	1,697,000	496,000 국제:480,000 국내:16,000	187,000 국제:187,000	738,000	11,724,000
김포공항	3,200×60 3,600×45	국내:1,199,267	125,743	국제:49,698 국내:76045	313,018	8,449,771
김해국제공항	2,743×45 3,200×60	382,594	56,796 국제:19,514 국내:37,282	17,646 국제:7,961 국내:9,685	81,848	6,518,572
제주국제공항	3,000×45 1,910×45	257,290	48,117 국제:15,825 국내:32,292	4,8117 국제:15,825 국내:32,292	49,848	3,500,771
광주공항	2,835×452,835 5×45	44,300	10,182 국제:10,182	3,053 국제:288 국내:2,765	38,300	5,854,564
청주공항	2,743×60 2,743×45	52,173	22,406 국제:14,406 국내:8,000	2,257 국제:590 국내:1,667	36,095	6,739,778
대구공항	2,755×45 2,743×45	41,582	26,716 국제:14,731 국내:11,985	844 국제:844	25,117	6,617,283
양양공항	2,500×45	45,250	26,130 국제:16,047 국내:10,083	-	18,466	2,281,353
울산공항	2,000×45	33,605	8,886	-	26,860	919,977
포항공항	2,133×45	32,617	11,707	-	18,661	4,035,563
사천공항	2,743×45 2,743×45	13,140	4,692	-	16,400	4,039,465
여수공항	2,100×45	41,868	13,328	803	25,548	1,327,834
예천공항	2004.05.14.폐지					
목포공항	1,600×30	9,600	1,584	-	5,083	112,255
군산공항	2,743×45 2,455×23	13,758	2852	-	10,421	94,568
원주공항	2,743×45	5,808	1,596	-	2,006	5,675,650

자료: 항공통계(국내), 2005

2. 연도별 항공운항편수(KTST-AR-DB 6307)

- 우리나라 항공운항실적은 1968년~1980년에는 큰 변동이 없으나 1980년대 중반 이후 급격히 증가함
- 이후, 외환위기 영향으로 1998년 이후 잠시 감소추세를 보였으나 2000년 이후 다시 증가 추세를 보임
- 2005년 현재, 공항별 국내선 운항회수는 전년대비 10.96% 감소한 255,552를 기록하였으며, 국제선의 경우 전년대비 9.40% 증가한 186,407회를 기록함. 국내선과 국제선을 합한 전체 운항회수의 경우 전년대비 3.37% 감소한 수치를 나타냄

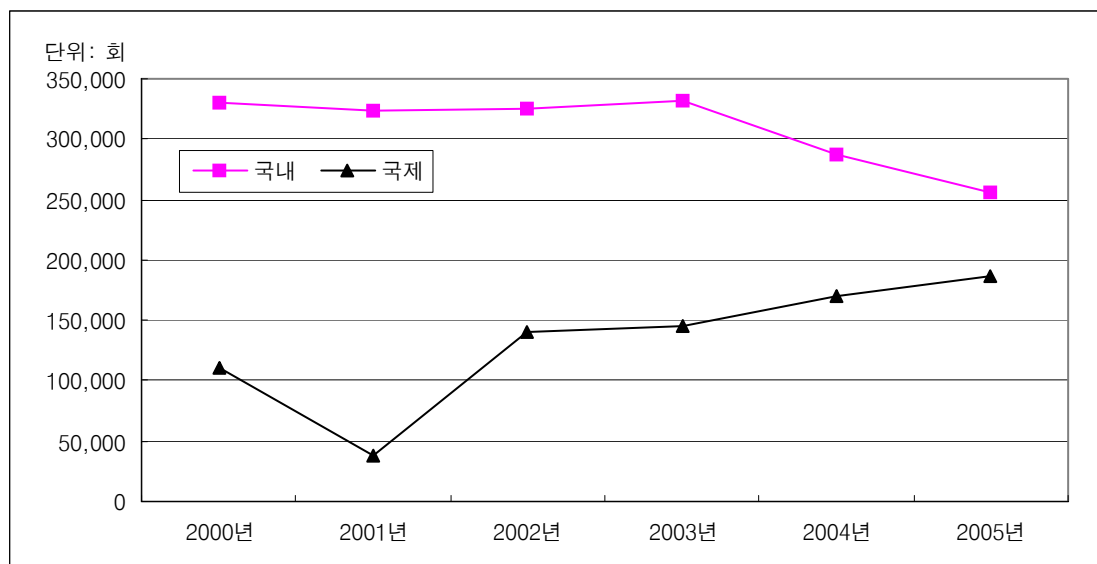

<그림 2-17> 연도별 항공운항회수

<표 2-24> 각 공항 연도별 운항회수

단위: 편/년

구분		1985년	1990년	1995년	2000년	2001년	2002년	2003년	2004년	2005년	증감률
합계	합계	95,242	225,509	373,011	440,586	362,054	466,606	476,060	457,387	441,959	-3.37
	국내	65,703	169,374	281,461	330,742	324,166	325,894	331,410	286,995	255,552	-10.96
	국제	29,539	56,135	91,550	109,844	37,888	140,712	144,650	170,392	186,407	9.40
광주	합계	2,871	8,850	12,949	12,886	12,660	14,056	16,112	15,185	13,715	-9.68
	국내	2,871	8,850	12,732	12,880	12,604	13,422	15,622	14,127	12,556	-11.12
	국제	-	-	217	6	56	634	490	1,058	1,159	9.55
군산	합계	-	-	2,991	3,563	3,151	1,728	1,388	1,366	1,366	0.00
	국내	-	-	2,991	3,563	3,151	1,728	1,388	1,366	1,366	0.00
	국제	-	-	-	-	-	-	-	-	-	-
김포	합계	51,295	113,242	196,962	233,243	154,164	128,428	126,343	105,923	94,787	-10.51
	국내	25,958	65,398	115,881	135,210	130,434	128,290	125,964	102,938	90,621	-11.97
	국제	25,337	47,844	81,081	98,033	23,730	138	379	2,985	4,166	39.56
김해	합계	17,408	42,813	50,371	63,052	61,242	60,090	58,600	52,212	50,735	-2.83
	국내	13,865	36,203	42,897	54,242	51,425	47,515	46,635	39,472	35,897	-9.06
	국제	3,543	6,610	7,474	8,810	9,817	12,575	11,965	12,740	14,838	16.47
대구	합계	2,403	7,302	13,756	17,675	18,511	19,984	20,729	15,021	11,837	-21.20
	국내	2,403	7,302	13,726	17,562	17,903	18,452	19,344	12,568	8,909	-29.11
	국제	-	-	30	113	608	1,532	1,385	2,453	2,928	19.36
목포	합계	-	-	4,545	3,964	3,697	2,966	1,836	754	502	-33.42
	국내	-	-	4,545	3,964	3,697	2,966	1,836	754	502	-33.42
	국제	-	-	-	-	-	-	-	-	-	-
사천	합계	1,411	2,160	6,210	6,610	6,965	6,485	6,314	4,865	3,311	-31.94
	국내	1,411	2,160	6,210	6,610	6,965	6,485	6,314	4,865	3,311	-31.94
	국제	-	-	-	-	-	-	-	-	-	-
여수	합계	1,903	3,228	8,195	8,028	7,642	7,232	7,068	6,376	6,821	6.98
	국내	1,903	3,228	8,195	8,028	7,642	7,232	7,068	6,376	6,814	6.87
	국제	-	-	-	-	-	-	-	-	7	-
울산	합계	-	846	2,607	13,302	12,629	12,708	13,497	13,444	11,002	-18.16
	국내	-	846	2,607	13,301	12,629	12,708	13,497	13,444	11,002	-18.16
	국제	-	-	-	1	-	-	-	-	-	-
원주	합계	-	-	-	1,377	1,280	615	715	960	694	-27.71
	국내	-	-	-	1,377	1,280	615	715	960	694	-27.71
	국제	-	-	-	-	-	-	-	-	-	-
제주	합계	16,325	42,343	57,223	55,675	60,597	68,681	77,069	76,075	73,556	-3.31
	국내	15,666	40,662	54,481	53,225	57,688	65,996	74,234	72,026	68,463	-4.95
	국제	659	1,681	2,742	2,450	2,909	2,685	2,835	4,049	5,093	25.78
청주	합계	-	-	-	3,588	4,138	4,478	5,687	6,622	7,085	6.99
	국내	-	-	-	3,159	3,370	3,928	4,815	5,706	6,084	6.62
	국제	-	-	-	429	768	550	872	916	1,001	9.28
포항	합계	-	2,152	8,219	8,456	8,345	8,128	7,608	7,285	4,968	-31.81
	국내	-	2,152	8,219	8,456	8,345	8,128	7,608	7,285	4,968	-31.81
	국제	-	-	-	-	-	-	-	-	-	-
인천	합계	-	-	-	-	-	126,094	130,185	149,776	160,843	7.39
	국내	-	-	-	-	-	3,576	3,590	3,628	3,709	2.23
	국제	-	-	-	-	-	122,518	126,595	146,148	157,134	7.52
양양	합계	-	-	-	-	-	3,128	2,629	1,523	737	-51.61
	국내	-	-	-	-	-	3,050	2,500	1,480	656	-55.68
	국제	-	-	-	-	-	78	129	43	81	88.37

자료: 한국공항공사

3. 공항별 여객수송실적(KTST-AR-DB 6401)

가. 국내선

- 2005년 기준 국내 공항의 전체 여객수송실적은 34,760,214명으로 전년대비 9.22% 감소한 것으로 나타남
- 공항별 여객수송실적을 살펴보면, 군산공항과 여수공항이 각각 전년대비 23.66%, 22.38%로 가장 큰 폭으로 증가하였고, 목포공항과 양양공항은 각각 전년대비 55.88%, 50.73% 감소함.
- 국내 여객수송 점유율은 김포공항이 35.97%(12,503,204명)으로 가장 높고, 제주공항 30.92%(10,749,027명), 김해공항 14.09%(4,899,295명) 순으로 나타남

<표 2-25> 공항별 국내선 여객수송실적

단위: 명/년

연도 공항	1995년	2000년	2001년	2002년	2003년	2004년	2005년	증감률
합계	42,843,658	45,863,244	44,347,342	43,108,786	43,323,516	38,289,942	34,760,214	-9.22
인천	-	-	266,041	371,510	403,184	463,121	460,791	-0.50
김포	17,317,464	18,738,579	17,743,235	17,082,195	16,830,966	14,227,212	12,503,204	-12.12
김해	7,547,268	8,015,414	7,662,429	7,362,502	7,156,217	5,720,919	4,899,295	-14.36
제주	8,400,736	8,793,142	8,968,107	9,621,480	10,505,743	10,644,379	10,749,027	0.98
대구	1,886,204	2,234,227	2,154,318	2,141,361	2,105,062	1,338,475	937,980	-29.92
광주	2,460,704	2,380,860	2,230,642	2,083,343	2,039,796	1,780,067	1,522,030	-14.50
청주	-	497,272	549,112	592,558	686,671	744,101	756,220	1.63
강릉	569,383	514,986	409,683	67,229	-	-	-	-
속초	386,032	134,185	76,167	9,539	-	-	-	-
여수	795,015	669,385	618,465	544,044	510,530	504,353	617,214	22.38
울산	690,088	1,376,963	1,387,574	1,383,733	1,395,326	1,380,788	1,222,110	-11.49
목포	410,265	337,667	288,169	174,281	117,661	42,119	18,582	-55.88
진주	-	-	-	-	518,115	447,231	-	-
포항	990,254	801,607	774,029	704,467	645,494	659,988	464,653	-29.60
사천	839,462	880,492	815,014	536,026	-	-	315,952	-29.35
예천	283,194	133,273	86,293	32,379	19,043	-	-	-
군산	267,589	270,789	244,573	152,254	150,635	132,446	163,779	23.66
원주	-	84,403	73,491	29,621	58,355	95,422	75,514	-20.86
양양	-	-	-	211,430	180,718	109,321	53,863	-50.73

자료: 한국공항공사

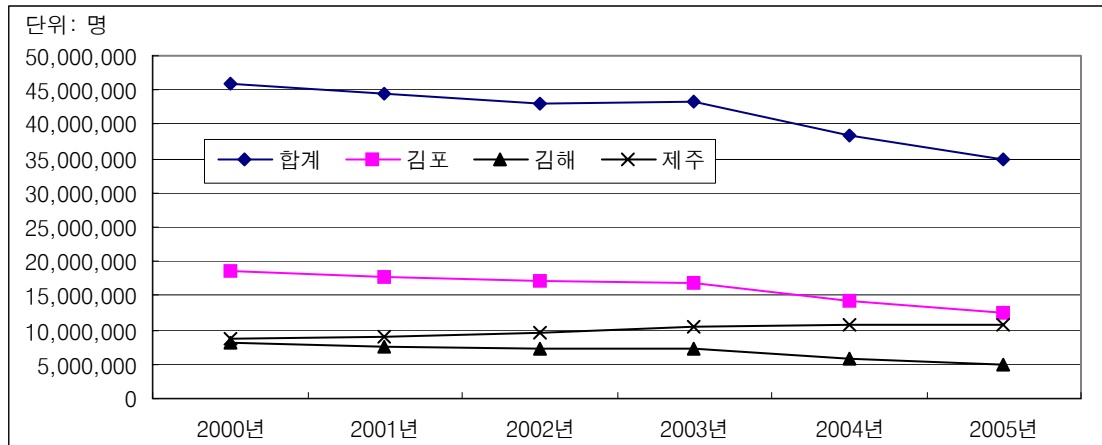

<그림 2-18> 공항별 국내선 여객 수송실적 추이

나. 국제선

- 2005년도 국제선 여객수송실적은 전년대비 10.18 % 증가한 29,815,476명을 기록함
- <표 2-26>에서 보는바와 같이 공항별 국제선 여객수송실적은 인천공항, 김해공항, 김포공항 순으로 높게 나타남
- 특히 김포공항의 경우 일본(하네다) 정기노선이 증편되면서 국제선 여객수송실적이 전년대비 53.71% 증가함
- 인천공항의 경우 2003년에는 소폭 감소한 것을 제외하고, 지속적인 증가추세에 있으며 2005년 전년대비 8.34 % 증가함

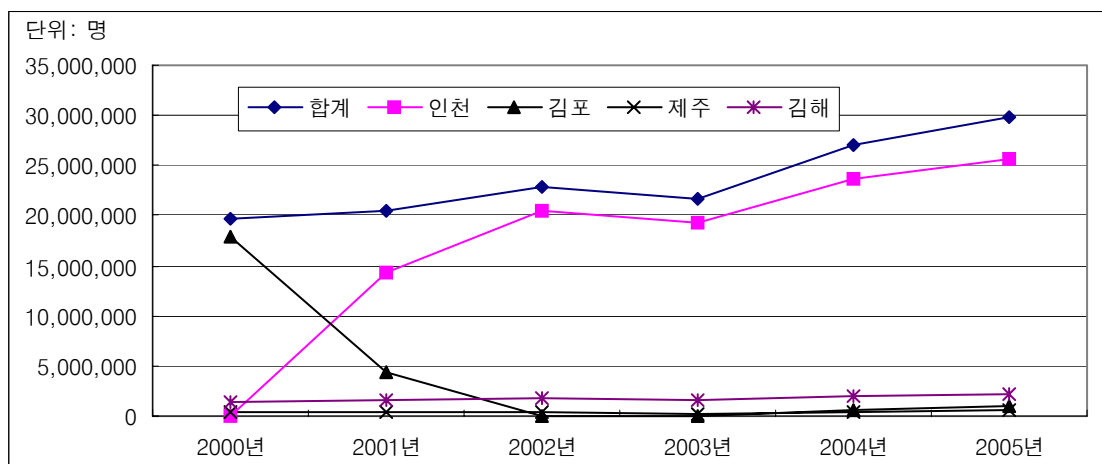

<그림 2-19> 공항별 국제선 여객 수송실적

<표 2-26> 공항별 국제선 여객수송실적

단위: 명/년

연도 공항	1995년	2000년	2001년	2002년	2003년	2004년	2005년	증감률
합계	14,740,728	19,613,551	20,556,668	22,914,838	21,612,979	27,060,286	29,815,476	10.18
인천	-	-	14,279,410	20,548,895	19,386,419	23,621,066	25,590,675	8.34
김포	13,366,781	17,898,488	4,297,864	9,900	49,675	614,741	944,948	53.71
제주	328,539	332,797	352,230	318,220	297,246	459,962	605,898	31.73
김해	1,027,695	1,342,738	1,505,660	1,810,786	1,626,618	1,953,234	2,146,511	9.90
청주	-	31,454	56,996	41,508	74,477	77,158	101,049	30.96
광주	13,160	691	4,213	46,178	41,235	99,901	120,099	20.22
강릉	574	263	-	126	-	-	-	-
대구	3,979	7,083	60,295	133,540	123,488	229,203	298,466	30.22
울산	-	37	-	-	-	-	-	-
양양	-	-	-	-	-	-	6,827	35.97
여수	-	37	-	5,685	13,821	5,021	1,003	-

자료: 한국공항공사

4. 공항별 화물수송실적(KTST-AR-DB 6501)

- 국내 각 공항의 수화물과 우편물을 포함한 화물수송실적을 정기/부정기, 국내/국제, 출발/도착으로 구분하여 시계열자료로 제공함

가. 국내선

- 2005년 기준, 국내 화물수송실적은 전년대비 9.73% 감소한 738,399,823kg을 기록하였으며, 이는 2000년 이후 가장 낮은 화물수송실적임
- 여수공항이 전년대비 9.06%증가한 반면 모든 공항이 감소하였으며, 수송실적이 가장 많은 제주공항의 경우 전년대비 3.32% 감소하였음

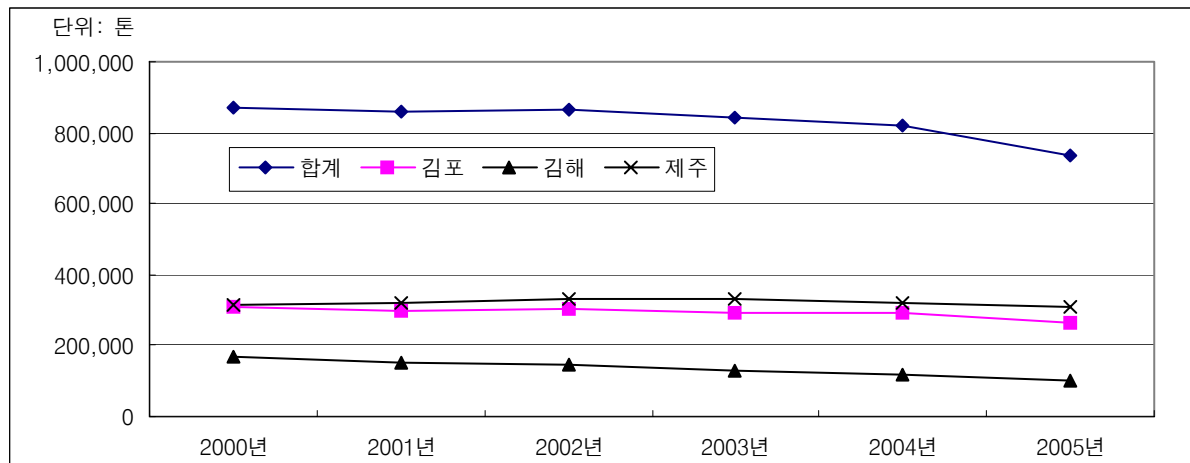

<그림 2-20> 공항별 화물수송실적 - 국내선

<표 2-27> 공항별 화물수송실적-국내선

단위: kg/년

연도 공항	1995년	2000년	2001년	2002년	2003년	2004년	2005년	증감률
합계	643,280,130	868,455,560	862,065,226	865,401,772	845,130,190	817,967,450	738,399,823	-9.73
강릉	1,634,159	2,039,969	1,559,499	295,272	-	-	-	-
광주	24,479,851	30,224,596	30,585,910	30,319,782	32,533,055	27,192,251	23,448,466	-13.77
군산	1,618,163	2,116,684	2,587,890	2,259,344	2,137,924	1,723,774	1,647,873	-4.40
김포	224,840,867	306,376,587	300,345,389	302,151,492	290,229,914	292,209,946	263,068,716	-9.97
김해	133,582,148	166,990,713	153,241,118	144,245,206	127,232,307	117,401,008	100,492,220	-14.40
대구	14,517,208	17,118,188	16,776,015	18,349,119	19,245,565	20,004,394	17,181,843	-14.11
목포	1,251,293	1,060,252	915,956	536,696	480,839	172,160	70,131	-59.26
사천	4,509,878	3,720,637	3,629,971	2,899,594	2,770,091	2,887,393	1,913,309	-33.74
속초	1,265,361	488,138	238,583	29,993	-	-	-	-
양양	-	-	-	841,330	718,576	396,993	168,203	-57.63
여수	3,551,384	2,769,513	2,740,935	2,450,505	2,381,798	2,266,044	2,471,385	9.06
예천	-	355,016	222,154	142,561	100,829	-	-	-
울산	656,986	4,404,945	3,898,464	4,687,928	4,632,459	6,062,155	4,311,172	-28.88
원주	-	223,020	172,934	108,081	368,229	539,341	476,275	-11.69
인천	-	-	3,828,839	5,954,845	6,138,335	6,538,203	-	-
제주	228,378,609	312,985,571	322,579,602	329,642,790	333,226,561	319,944,500	309,321,136	-3.32
청주	-	15,383,316	16,777,930	18,904,843	20,848,105	18,219,750	12,151,640	-33.31
포항	2,994,223	2,198,415	1,964,037	1,582,391	2,085,603	2,409,538	1,677,454	-30.38

자료: 한국공항공사

나. 국제선

- 국제항공화물수송은 2005년에 전년대비 -13.40% 감소한 2,224,975,592kg을 기록함
- 김포공항의 경우 인천공항이 개항된 2001년 이후 화물수송실적이 급격히 감소하였으나 2005년 전년대비 82.59% 증가하여 9,234,538kg을 기록함
- 김해공항과 제주공항의 경우 수송량은 많지 않으나 매년 증감을 반복하고 있음

<표 2-28> 공항별 화물수송실적-국제선

단위: kg/년

연도 공항	1995년	2000년	2001년	2002년	2003년	2004년	2005년	증감률
합계	1,295,037,812	1,951,345,048	1,872,322,829	2,081,792,071	2,213,638,039	2,569,203,570	2,225,514,616	-13.38
광주	107,694	6,110	42,002	430,007	446,122	1,068,179	1,322,242	23.78
김포	1,255,647,647	1,891,302,394	407,727,923	88,984	501,099	5,057,578	9,234,538	82.59
김해	34,120,872	49,442,305	50,094,080	60,218,629	58,142,132	58,449,061	51,914,801	-11.18
대구	15,565	116,789	788,092	1,475,815	1,577,483	2,799,077	3,382,813	20.85
양양	-	-	-	84,716	151,735	49,767	54,902	10.32
울산	-	930	-	-	-	-	-	-
인천	-	-	1,403,460,960	2,010,912,482	2,144,375,479	2,491,274,366	2,149,689,000	-13.71
제주	5,143,188	7,647,367	7,315,803	8,107,221	6,271,639	7,430,660	8,517,778	14.63
청주	-	2,829,153	2,893,969	473,413	2,172,350	3,074,852	1,390,106	-54.79
여수	-	-	-	-	-	-	8,436	-

자료: 한국공항공사

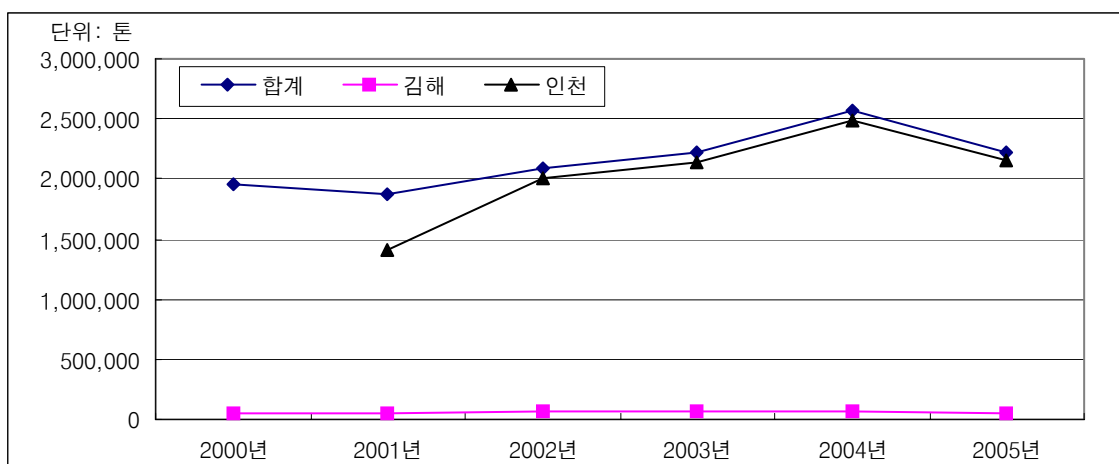

<그림 2-21> 공항별 화물수송실적 - 국제선

5. 항공기 사고 발생현황(KTST-AR-DB 6601)

- 1970년 이후 2004년까지 총 75건의 항공사고(연평균 2.1건)가 발생했으며, 이 중 73%의 사고가 운항 중 조종과실에 의한 것임을 알 수 있음
- 비행단계 중 순항단계에서 44.0%, 이착륙단계에서 40.0%가 발생하는 것으로 나타나 비행단계 중에서 이착륙단계에 할애되는 시간이 짧음에도 불구하고 높은 사고발생을 보이는 것을 알 수 있음

<표 2-29> 항공기 사고 발생현황

연도	발생 건수	피해		사고원인			사고기종		비행단계		
		사망(명)	금액(억원)	조종 과실	정비 불량	기타	운송용	기타	순항	이착륙	기타
1970-1979	9	12	325.0	7	1	1	5	4	5	3	1
1980-1984	12	298	1,039.6	9	2	1	5	7	6	4	2
1985-1989	8	217	304.2	7	-	1	3	5	5	2	1
1990-1994	12	76	965.0	10	1	1	4	8	7	4	1
1995-1999	14	245	4,397.0	10	1	3	5	9	2	10	3
2000년	3	-	32.5	3	-	1	-	-	-	2	1
2001년	5	9	77.95	3	1	1	1	-	4	1	-
2002년	4	1	88.5	2	-	-	2	-	1	3	-
2003년	5	1	-	2	-	3	3	-	1	-	4
2004년	3	2	-	2	-	1	-	3	2	1	-
계	75	861	7,229.75	55	6	14	22	53	33	30	13

자료: 포켓항공

제5절 해상통계

1. 항만시설현황(KTST-MR-DB-7103)

- <표 2-30>에서는 안벽, 방파제, 잔교, 물양장, 접안능력, 상옥, 일반창고, 야적장, 예선, 순찰선, 기중기선의 규모를 통해 항만시설현황을 제시함
- 2005년 현재, 전국의 안벽은 118,230m, 방파제 67,036m, 잔교 142개, 물양장 58,246m, 접안능력은 723척으로 추정되며, 부산이 안벽 24,159m(20.43%), 물양장 9,604m(16.49%), 접안능력 141척 (19.50%)으로 항만시설 측면에서 가장 큰 규모의 항만으로 나타남
- 전국적으로 상옥 684천톤, 일반창고 843천톤, 야적장에 35,049천톤을 수용할 수 있음
- 2005년 현재 우리나라는 192척의 예선을 보유하고 있으며, 28척의 순찰선과 포항에 기항하는 1척의 기중기선을 보유하고 있음

<표 2-30> 항만시설현황

구분	합계	인천	평택	군산	목포	여수	광양	제주	부산	마산	울산	포항	삼척	동해	기타 ¹⁾
안벽(m)	118,230	12,063	2,585	4,909	4,841	4,991	16,117	2,551	24,159	4,971	15,982	9,481	776	3,412	5,708
방파제(m)	67,036	2,233	240	5,385	-	2,016	-	3,346	4,279	650	4,838	12,052	1,030	2,110	17,547
잔교(No)	142	22	8	12	24	9	-	-	3	6	-	-	-	1	12
물양장(m)	58,246	2,059	330	1,239	2,961	2,334	1,559	754	9,604	1,989	81	2,414	1,388	-	16,650
접안능력(척수)	723	81	20	31	27	8	74	18	141	30	96	44	7	15	48
상옥	동수(No)	30	11	1	-	-	1	2	-	11	-	-	-	1	-
	면적(천m ²)	195	57	1	-	-	1	7	-	60	-	-	-	18	-
	수용능력(천톤)	684	113	3	-	-	1	6	-	127	-	-	-	300	-
일반 창고	동수(No)	55	15	5	12	-	-	1	2	-	2	1	10	-	3
	면적(천m ²)	235	76	23	64	-	-	20	4	-	10	4	20	-	4
	수용능력(천톤)	843	294	55	231	-	-	100	7	-	29	12	52	-	34
야적장	동수(No)	9,492	2,436	808	894	337	59	1,413	90	288	771	524	882	-	206
	수용능력(천톤)	35,049	5,062	199	2,294	1233	275	2,836	146	14,871	2,190	1,791	1,212	-	657
예선	척수(No)	192	38	16	6	3	32	-	1	28	14	27	8	1	3
	마력(HP)	530,337	95,720	53,391	14,720	8,000	87,832	-	1,100	74,770	46,024	73,430	21,100	1,820	8,600
순찰선	척수(No)	28	3	1	1	1	2	1	1	5	1	2	2	-	1
	마력(GT)	7,469	91	14	38	31	37	18	17	6,826	31	61	75	-	40
기중	척수(No)	1	-	-	-	-	-	-	-	-	-	-	1	-	-
기선	톤수(GT)	9,794	-	-	-	-	-	-	-	-	-	-	9,794	-	-

자료: 해양수산부

주: 1) 기타는 태안, 보령, 장항, 완도, 서귀포, 삼천포, 통영, 고현, 옥포, 거제, 진해, 옥계, 속초, 대산, 묵호 및 기타의 합

2. 항만별 입출항 선박량(KTST-MR-DB-7201)

- 2005년 현재 우리나라의 선박 입출항 규모는 전국 합계 2,337,370천GT, 376,794척이며, 이중 입항의 규모는 1,162,453천GT, 188,334척, 출항은 1,174,917천GT, 188,460척으로 척수와 톤급 모두 출항이 조금 더 큰 규모를 기록함
- 전국 선박 입출항 규모는 대체로 증가하는 양상을 보이며, 2005년 선박 입출항은 전년대비 척수는 0.31% 증가, 톤급은 8.23% 증가한 것으로 나타남
- 항만별 입출항 선박 점유율이 가장 높은 지역은 부산(96,711척)으로 전체의 25.67%를 차지하고 있으며, 울산(51,489척) 13.67%, 광양(43,425척) 11.52%, 인천(42,463) 11.27% 순임
- 항만별 입출항 선박 톤급별 점유율도 부산이 709,055천GT로 전체의 30.34%를 점유하고 있으며, 광양(382,918천GT) 16.38%, 울산(332,209천GT) 14.21%, 인천(286,659천GT) 12.26% 순임

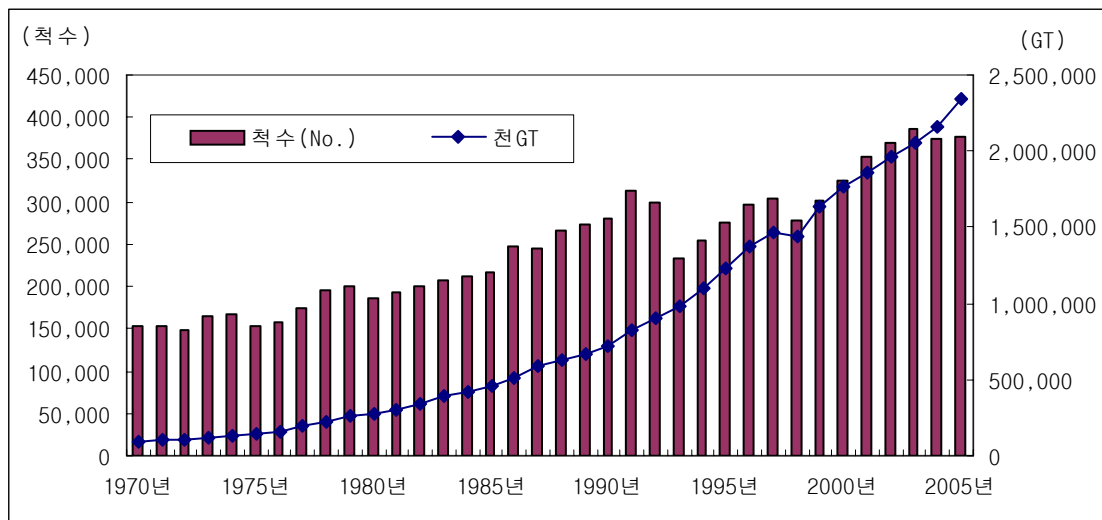

<그림 2-22> 전국 항만 입출항 선박량 추이

<표 2-31> 선박 입출항 추이-항만 합계

구분	입항		출항		합계	
	척수(No.)	천GT	척수(No.)	천GT	척수(No.)	천GT
1970년	77,057	43,893	76,345	43,190	153,402	87,084
1971년	75,690	50,041	76,305	49,267	151,995	99,308
1972년	75,747	54,294	73,652	53,027	149,399	107,321
1973년	82,883	61,226	81,840	60,595	164,723	121,820
1974년	84,135	63,861	82,181	62,064	166,316	125,925
1975년	77,788	69,392	75,463	68,143	153,251	137,535
1976년	78,998	81,533	78,500	80,464	157,498	161,997
1977년	87,494	100,466	86,808	96,661	174,302	197,127
1978년	97,878	113,777	97,638	112,476	195,516	226,253
1979년	99,715	133,433	100,113	133,518	199,828	266,951
1980년	92,670	134,346	93,181	134,973	185,851	269,319
1981년	96,341	152,253	96,695	153,091	193,036	305,344
1982년	100,044	172,695	100,198	171,944	200,242	344,639
1983년	103,182	197,163	103,317	193,103	206,499	390,267
1984년	105,772	209,208	105,907	206,714	211,679	415,923
1985년	108,340	227,166	108,703	226,692	217,043	453,857
1986년	123,165	252,903	123,461	255,136	246,626	508,039
1987년	122,666	292,815	123,003	295,134	245,669	587,949
1988년	132,748	315,229	132,778	317,467	265,526	632,696
1989년	136,707	332,842	136,518	334,165	273,225	667,007
1990년	140,980	358,455	140,375	357,874	281,355	716,329
1991년	156,590	409,737	156,326	409,361	312,916	819,099
1992년	150,196	452,096	149,949	454,234	300,145	906,330
1993년	116,163	491,282	116,202	489,516	232,365	980,798
1994년	127,259	552,612	127,147	551,278	254,406	1,103,890
1995년	137,406	617,699	137,270	615,238	274,676	1,232,936
1996년	148,640	687,080	148,638	692,517	297,278	1,379,597
1997년	151,371	731,265	151,509	737,057	302,880	1,468,322
1998년	139,080	717,149	139,290	725,591	278,370	1,442,740
1999년	151,109	819,399	151,131	821,831	302,240	1,641,230
2000년	163,451	889,037	161,573	871,811	325,024	1,760,849
2001년	176,195	926,409	176,216	932,375	352,411	1,858,785
2002년	185,133	977,297	185,117	985,830	370,250	1,963,127
2003년	192,997	1,022,707	192,990	1,028,568	385,987	2,051,274
2004년	187,775	1,074,699	187,860	1,084,834	375,635	2,159,533
2005년	188,334	1,162,453	188,460	1,174,917	376,794	2,337,370
증감률	0.30	8.17	0.32	8.30	0.31	8.23

자료: 해양수산부

3. 항만별 컨테이너 처리실적(KTST-MR-DB-7203)

- 2005년 컨테이너 처리실적은 15,216천TEU로, 적 컨테이너 12,197천TEU(80.16%), 공 컨테이너 3,020천TEU(19.84%)로 집계됨
- TEU 기준 2005년 컨테이너 처리실적을 외항, 연안, 환적으로 구분해 보면, 외항이 전체 컨테이너 처리실적의 61.86%, 연안이 1.79%, 환적이 36.36%를 차지함
- 전국 컨테이너 처리실적은 1980년 이후 증가 추세에 있으며, 2005년 컨테이너 처리실적은 2004년 컨테이너 처리실적과 비교할 때, 외항의 컨테이너 처리실적이 4.29% 증가하였고 환적은 7.25% 증가함. 연안의 경우 20.00% 감소하였으나 전체 컨테이너 처리실적은 전년대비 4.77% 증가함
- 항만별 2005년 컨테이너화물의 처리비율을 보면, 부산이 11,843천TEU로 전체의 77.83%를 처리하였고, 광양항 9.60%, 인천항 7.55%순으로 나타남.

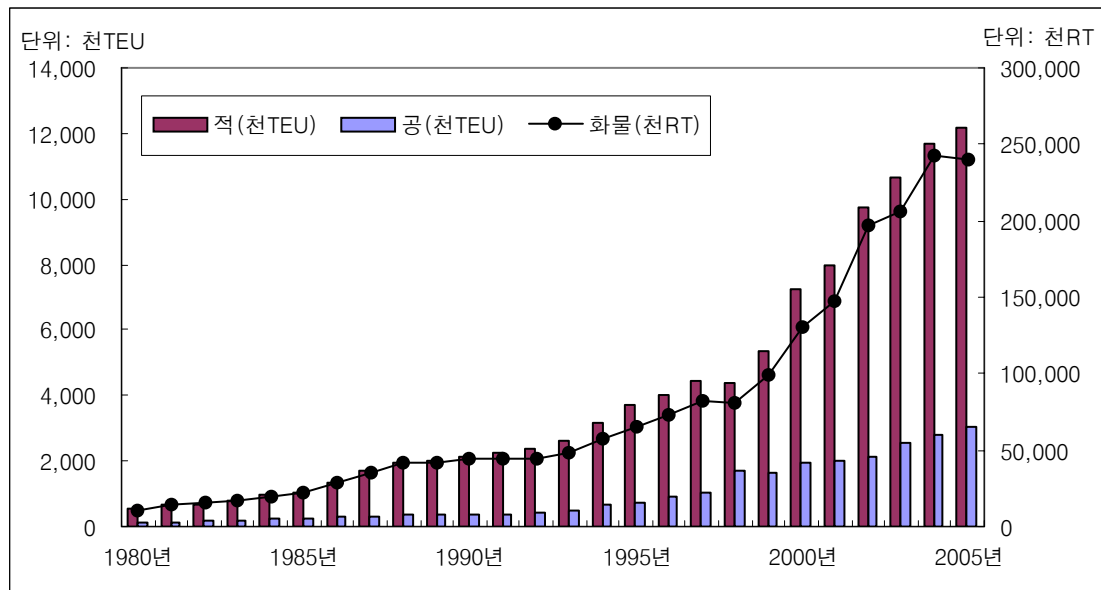

<그림 2-23> 우리나라 항만 컨테이너 처리실적 추이

<표 2-32> 컨테이너 처리실적 추이-항만 합계

단위: 천TEU, 천RT

구분	외항		환적 (T/S) ^{1),2)}		연안 ³⁾		합계	
	계	화물	계	화물	계	화물	계	화물
1981년	825	14,069	-	-	-	-	825	14,069
1982년	851	14,998	7	61	-	-	858	15,059
1983년	962	16,552	14	214	-	-	977	16,766
1984년	1,155	19,854	30	219	-	-	1,185	20,073
1985년	1,259	21,647	17	140	-	-	1,277	21,787
1986년	1,559	28,557	42	372	-	-	1,602	28,929
1987년	1,934	35,192	62	508	-	-	1,996	35,700
1988년	2,217	40,992	70	405	-	-	2,287	41,397
1989년	2,280	41,229	99	405	-	-	2,379	41,634
1990년	2,393	43,904	75	360	-	-	2,469	44,264
1991년	2,567	43,876	70	427	-	-	2,637	44,303
1992년	2,721	43,870	78	612	-	-	2,799	44,482
1993년	2,941	46,202	191	1,711	-	-	3,132	47,914
1994년	3,441	52,720	297	4,004	98	871	3,836	57,595
1995년	3,942	58,882	430	5,689	117	1,045	4,488	65,616
1996년	4,257	64,736	472	6,599	169	1,208	4,898	72,543
1997년	4,711	70,616	586	9,453	178	1,619	5,475	81,687
1998년	5,158	68,557	634	10,785	310	2,112	6,102	81,454
1999년	5,747	81,333	932	16,153	295	1,489	6,973	98,975
2000년	7,653	106,480	1,264	22,049	274	1,262	9,191	129,792
2001년	6,591	92,260	3,111	53,821	289	1,446	9,990	147,527
2002년	7,356	129,275	4,205	65,417	329	2,906	11,890	197,598
2003년	8,182	120,444	4,599	83,218	405	2,534	13,186	206,196
2004년	9,025	137,212	5,159	103,472	340	2,171	14,523	242,854
2005년	9,412	132,506	5,533	105,509	272	2,204	15,216	240,219
증감률	4.3	-3.4	7.2	2.0	-20.0	1.5	4.8	-1.1

자료: 해양수산부

주: 1) 1982년~2000년: 환적 = 입항환적

2) 2001년~2003년: 환적 = 입항환적 + 출항환적

3) 1994년~: 연안화물 포함

4 국적선 선박현황(KTST-MR-DB 7301)

- 2005년 국적선 선박은 전년대비 1.73% 증가한 총 7,119척이며, 톤수는 전년대비 18.27% 증가한 10,068,382천GT임
- 국적선 선박 척수는 1970년 이후로 꾸준한 증가양상을 보이고 있으며, 톤수는 1980년대 후반까지 증가하다가 이후 1998년까지는 감소하는 추세를 보였으나 이후 다시 증가하는 추세를 보이고 있음
- <표 2-33>에서는 국적선을 화물선, 여객선, 유조선, 예선, 부선, 기타 선박으로 구분

하였으며, 선박 척수는 부산이 1,917척(26.93%), 예선이 1,214척(17.05%), 화물선 797척(11.20%) 순으로 나타남

- 반면, 국적선 선박 톤수는 화물선이 7,298,219천GT로 전체 선박의 72.49%를 차지하고 있으며, 부산 1,352,978천GT(13.44%), 유조선 967,244천GT(9.61%) 순으로 나타남

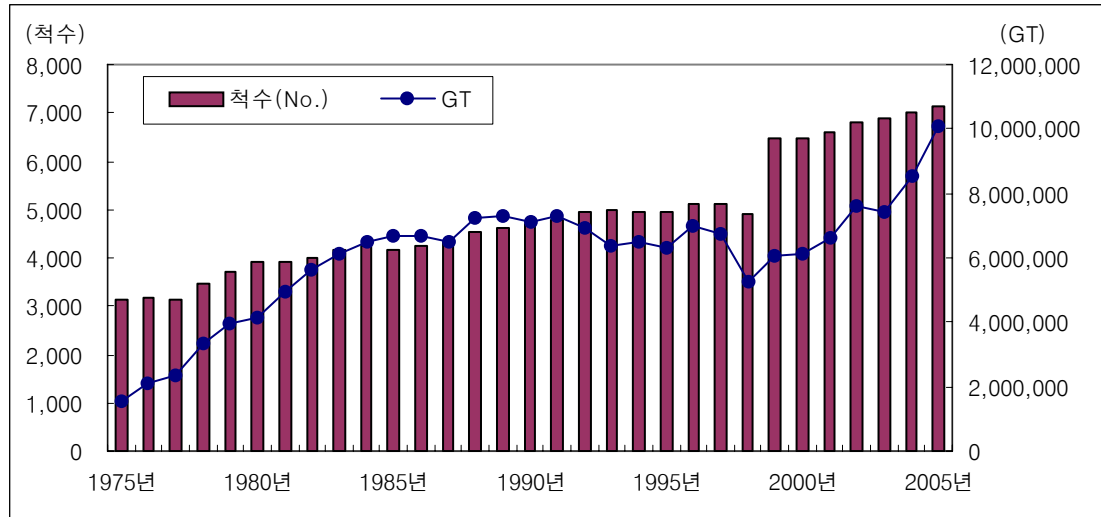

<그림 2-24> 국적선 선박척수 및 톤수

<표 2-33> 국적선 선박현황

연도		1975년	1980년	1985년	1990년	1995년	2000년	2003년	2004년	2005년	증감률
화물선	척수	1,466	1,338	1,163	1,049	767	711	724	758	797	5.1
	GT	820,665	2,649,743	5,414,100	6,308,033	5,465,648	4,277,901	4,935,460	6,100,798	7,298,219	19.6
여객선	척수	176	148	156	152	177	168	188	200	205	2.5
	GT	18,042	26,987	44,690	56,990	77,813	83,327	129,283	132,649	144,223	8.7
유조선	척수	383	440	517	532	607	674	711	680	678	-0.3
	GT	685,957	1,421,745	1,064,636	595,850	582,116	839,951	1,088,917	863,336	967,244	12.0
예선	척수	326	620	682	838	1,000	1,091	1,178	1,211	1,214	0.2
	GT	9,740	33,750	39,280	52,839	65,444	82,733	95,907	102,612	104,650	2.0
부산 ¹⁾	척수	-	-	-	-	-	1,589	1,824	1,887	1,917	1.6
	GT	-	-	-	-	-	728,653	1,020,904	1,123,795	1,352,978	20.4
기타	척수	796	1,351	1,656	2,140	2,417	2,261	2,256	2,262	2,308	2.0
	GT	31,814	42,216	99,671	100,910	141,193	140,228	177,394	189,501	201,068	6.1
합계	척수	3,147	3,897	4,174	4,711	4,968	6,494	6,881	6,998	7,119	1.7
	GT	1,566,218	4,174,441	6,662,377	7,114,622	6,332,214	6,152,793	7,447,865	8,512,691	10,068,382	18.3

자료: 해양수산부

주: 1) 1999년부터 바지선 포함

5. 외항선 선박현황 (KTST-MR-DB 7303)

- 2005년 현재 우리나라 외항선 선박은 546척이며, 톤수로 볼 때 13,717천GT임. 외항선 선박 수는 1990년 이후 2003년 까지 420여척 수준을 유지해 왔으나 2005년 전년대비 11.20% 증가하였으며 2004년부터 증가추세를 보임. 중량기준 역시 전년대비 8.77% 증가함
- 외항선의 선종을 벌크선, 광탄선, 자동차전용선, 원목선, 풀컨테이너선, 세미컨테이너선 등으로 구분할 경우, 일반화물선이 154척(28.21%)으로 가장 많고, 풀컨테이너선 101척(18.50%), 벌크선 88척(16.12%) 순으로 나타남
- 반면, 외항선의 처리능력은 광탄선이 3,388천GT(24.70%)로 가장 크고, 벌크선이 2,338천GT(17.04%), 풀컨테이너선이 2,037천GT(14.85%) 순으로 나타남

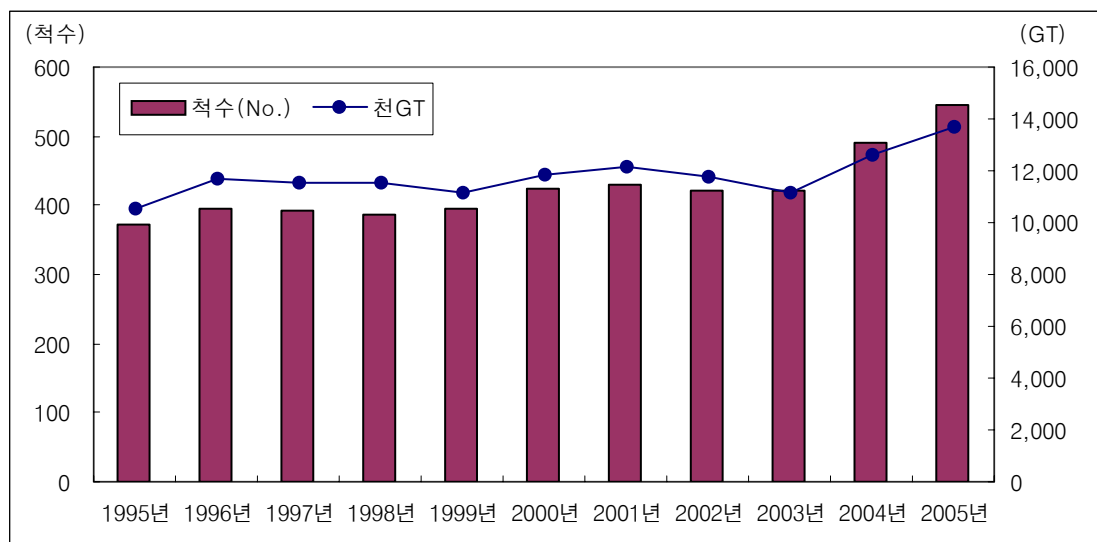

<그림 2-25> 우리나라 외항선 선박량 추이

<표 2-34> 외항선 선박현황

구분		1995년	2000년	2001년	2002년	2003년	2004년	2005년	증감률
벌크선	척수	51	66	67	56	64	74	88	18.9
	천GT	1,075	1,378	1,482	1,289	1,437	1,681	2,338	39.1
광탄선	척수	46	40	40	40	38	41	39	-4.9
	천GT	3,929	3,510	3,510	3,510	3,346	3,574	3,388	-5.2
자동차전용선	척수	19	11	9	5	5	5	5	0.0
	천GT	805	511	422	179	179	179	103	-42.5
원목선	척수	31	17	19	19	13	13	12	-7.7
	천GT	521	422	460	460	341	341	319	-6.5
풀컨테이너선	척수	87	99	98	98	95	98	101	3.1
	천GT	2,020	2,372	2,420	2,339	2,099	2,007	2,037	1.5
세미컨테이너선	척수	41	26	19	17	6	5	7	40.0
	천GT	99	54	61	50	27	10	25	150.0
일반화물선	척수	59	108	108	107	98	136	154	13.2
	천GT	261	393	445	477	398	938	1,411	50.4
핫코일선	척수	6	6	6	6	5	5	5	0.0
	천GT	104	104	104	104	102	103	103	0.0
원유운반선	척수	11	9	10	10	8	10	9	-10.0
	천GT	1,340	1,291	1,382	1,381	1,160	1,479	1,402	-5.2
냉동·냉장선	척수	-	1	1	-	-	-	1	-
	천GT	-	4	1	-	-	-	6	-
케미칼운반선	척수	17	15	16	28	39	39	38	-2.6
	천GT	359	25	27	60	97	98	102	4.1
LPG선	척수	-	1	4	8	10	11	14	27.3
	천GT	-	45	100	174	179	180	234	30.0
LNG선	척수	-	17	17	17	17	17	17	0.0
	천GT	-	1,700	1,700	1,700	1,700	1,700	1,700	0.0
석유제품운반선	척수	-	4	6	4	8	17	17	0.0
	천GT	-	13	17	13	25	217	110	-49.3
석유제품/케미칼겸용	척수	-	5	8	6	12	15	26	73.3
	천GT	-	36	44	40	69	79	98	24.1
시멘트운반선	척수	-	-	1	1	1	1	4	300.0
	천GT	-	-	10	10	10	10	19	90.0
예선	척수	2	-	-	-	1	3	3	0.0
	천GT	4	-	-	-	4	10	10	0.0
부선	척수	1	-	-	-	-	1	1	0.0
	천GT	20	-	-	-	-	5	5	0.0
합계	척수	371	425	429	422	420	491	546	11.2
	천GT	10,537	11,857	12,184	11,788	11,174	12,611	13,717	8.8

자료: 해양수산부

6. 해상화물 수송실적(KTST-MR-DB-7401)

- 2005년 현재, 수출입 화물, 연안 화물로 분류된 화물 수송현황은 수출입화물이 전체 화물수송량 874,346천R/T 중 754,936R/T로 86.34%를 차지하며, 연안화물이 119,410천 R/T(13.66%)로 집계됨
- 2005년 수출입 화물수송량은 754,936천R/T이며, 수출은 242,491천R/T(31.12%)로 수입에 따른 화물수송량 512,445만R/T(67.88%)에 비해 낮은 수준임
- 연안화물은 119,410천R/T로, 화물 대부분인 115,489천R/T(96.72%)가 연안화물선에 의한 수송량이며, 여객선에 의해서는 3,921천R/T(3.28%)의 화물이 수송되고 있는 것으로 집계됨
- 수출입, 연안화물의 수송추이는 지속적으로 증가했으며, 2005년 전년대비 각각 1.52%, 3.26% 증가함

<표 2-35> 해상화물 수송실적

단위: 천R/T

연도		1980년	1985년	1990년	1995년	2000년	2002년	2003년	2004년	2005년	증감률
수출	국적선	11,985	13,785	16,968	17,788	25,074	30,282	31,172	39,340	40,146	2.1
	외국선	10,697	18,114	30,537	70,625	125,704	150,951	167,623	195,608	202,327	3.4
	계	22,682	31,899	47,505	88,413	150,778	181,232	198,795	234,948	242,491	3.2
수입	국적선	30,673	49,015	71,009	77,348	76,259	93,250	87,905	89,463	98,726	10.4
	외국선	40,679	52,097	101,268	238,663	342,562	383,827	386,627	419,223	413,719	-1.3
	계	71,353	101,112	172,277	316,010	418,821	477,078	474,533	508,686	512,445	0.7
수출입계		94,035	133,010	219,782	404,424	569,599	658,310	673,328	743,634	754,936	1.5
연안 화물	연안화물선	18,851	33,736	62,884	127,558	131,990	138,478	141,794	111,945	115,489	3.2
	연안여객선	379	444	1,031	1,554	2,477	3,228	3,533	3,691	3,921	6.2
	계	19,230	34,179	63,915	129,112	134,467	141,706	145,327	115,636	119,410	3.3
삼국간화물 ¹⁾		11,437	27,481	31,558	115,499	181,640	184,780	191,274	-	-	-
합계		332,001	494,872	818,734	1,586,994	2,159,371	2,443,122	2,501,911	2,462,174	2,503,610	1.7

자료: 해양수산부

1) 삼국간 화물은 입항만 포함. 2004년 이후 집계되지 않음

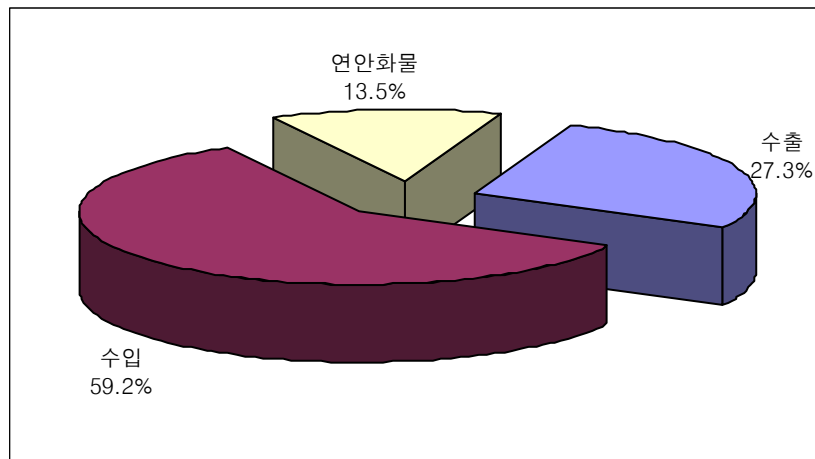

<그림 2-26> 해상화물 수송 점유율(2005년)

7. 여객선 수송실적(KTST-MR-DB-7411)

- 2005년 현재 외항선 여객수송실적과 연안선 여객수송의 합인 전체 여객선 수송실적은 13,204천인이며, 화물수송실적은 8,827천R/T임. 이는 전년대비 각각 5.89%, 13.18% 증가한 수치임
- 연안선의 경우, 여객수송실적이 11,100천인, 화물수송실적이 3,921천R/T로 전체 여객수송실적의 84.07%, 화물수송실적의 44.42%를 차지함

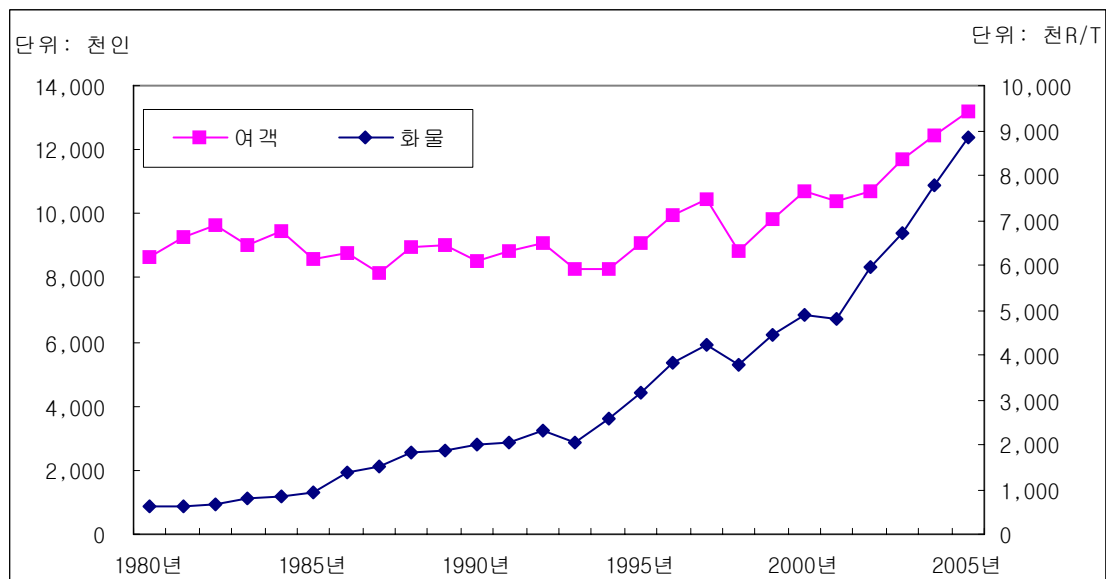

<그림 2-27> 여객선 수송추이

<표 2-36> 여객선 수송추이

단위: 천인, 천R/T

구분 \ 연도			1980년	1985년	1990년	1995년	2000년	2001년	2002년	2003년	2004년	2005년	증감률
외 항 선	국적선	여객	-	28	106	82	391	374	536	627	690	731	5.9
		화물	-	284	497	540	461	441	60	992	1,568	1,784	13.8
	외국선	여객	41	37	130	313	609	700	717	707	1,132	1,374	21.4
		화물	225	218	455	1,058	1,971	1,887	174	2,134	2,540	3,122	22.9
	소계	여객	41	65	236	395	1000	1,074	1,253	1,380	1,822	2,105	15.5
		화물	225	502	952	1,598	2,432	2,328	233	3,127	4,108	4,906	19.4
연안선		여객	8,580	8,534	8,260	8,702	9,702	9,340	9,460	10,336	10,648	11,100	4.2
		화물	379	444	1,031	1,554	2,477	2,477	3,228	3,584	3,691	3,921	6.2
합계		여객	8,621	8,599	8,496	9,097	10,702	10,414	10,713	11,715	12,470	13,204	5.9
		화물	604	946	1,983	3,152	4,909	4,803	3,461	6,711	7,799	8,827	13.2

자료: 해양수산부

8. 종류별 해양사고(KTST-MR-DB-7502)

- 2005년 해양사고 건수는 총 658건으로 전년대비 18.16%로 감소함.
- 2005년에 발생한 해양사고 중에서는 충돌 사고가 172건(26.14%)으로 가장 높게 나타났으며, 기관손상 사고 163건(24.77%), 화재폭발 사고 71건(10.79%), 좌초 사고 45건(6.84%) 순으로 많은 사고가 발생한 것으로 나타남

<표 2-37> 종류별 해양사고

단위: 건수

연도		1985년	1990년	1995년	2000년	2001년	2002년	2003년	2004년	2005년	증감률
구분	총돌	95	127	183	130	141	184	182	210	172	-18.1
		24	5	10	11	15	13	9	12	10	-16.7
	좌초	61	56	69	58	60	58	65	75	45	-40.0
		7	6	18	19	21	29	22	35	22	-37.1
	화재폭발	19	39	49	48	62	42	53	57	71	24.6
		66	47	75	63	72	55	50	69	46	-33.3
	침몰	1	2	-	2	1	-	2	1	4	300.0
		82	160	189	197	135	110	57	147	163	10.9
	기관손상	-	11	23	8	8	9	12	17	17	0.0
		-	5	12	5	6	3	1	12	14	16.7
	키손상	1	3	2	1	1	-	2	0	-	-
		34	28	49	23	25	18	21	45	6	-86.7
	조난	1	4	1	-	1	3	-	1	2	100.0
		14	13	8	19	17	20	43	80	34	-57.5
	인명사상	3	9	21	50	44	13	12	42	40	-4.8
		-	-	-	-	1	-	-	1	2	100.0
	안전운항저해	-	-	-	-	1	-	-	1	2	100.0
		408	515	709	634	610	557	531	804	658	-18.2
계	해양오염	-	-	-	-	1	-	-	1	2	100.0
		408	515	709	634	610	557	531	804	658	-18.2

자료: 해난안전심판원

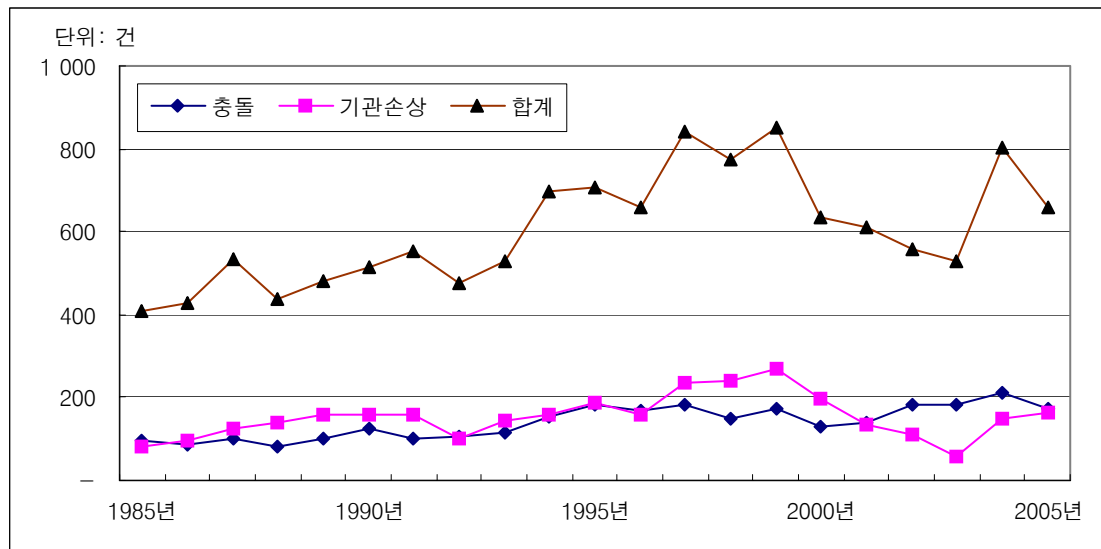

<그림 2-28> 사고 종류별 해난사고 추이

제6절 북한통계

1. 총인구(KTST-BL-DB-1001)

- 북한의 총인구는 2005년 2,292만 8천명으로 0.96%(21만 9천명) 증가하였으며, 남한은 4,813만 8천명으로 0.21%(9만 9천명) 증가함, 1970년대 이후 남한 대비 북한의 총인구 비율은 47%내외로 큰 변화가 없는 것으로 나타남

<표 2-38> 남북한의 인구 변화

단위: 천명

구분	인구 (천명)			연평균증가율 (%)		북/남(B/A, %)
	남한(A)	북한(B)	남북한(A+B)	남한	북한	
1970년	32,241	14,905	47,146	2.16	-	46.23
1980년	38,124	17,622	55,746	2.16	1.69	46.22
1990년	42,869	20,221	63,090	2.12	1.34	47.17
1991년	43,296	20,495	63,791	1.00	1.36	47.34
1992년	43,748	20,798	64,546	1.04	1.48	47.54
1993년	44,195	21,123	65,318	1.02	1.56	47.79
1994년	44,642	21,353	65,995	1.01	1.09	47.83
1995년	45,093	21,543	66,636	1.01	0.89	47.77
1996년	45,525	21,684	67,209	0.96	0.65	47.63
1997년	45,954	21,810	67,764	0.94	0.58	47.46
1998년	46,287	21,942	68,229	0.72	0.61	47.40
1999년	46,617	22,082	68,699	0.71	0.64	47.37
2000년	47,008	22,175	69,183	0.84	0.42	47.17
2001년	47,357	22,253	69,610	0.74	0.35	46.99
2002년	47,622	22,369	69,991	0.56	0.52	46.97
2003년	47,859	22,522	70,381	0.50	0.68	47.06
2004년	48,039	22,709	70,748	0.38	0.83	47.27
2005년	48,138	22,928	71,066	0.21	0.96	47.63

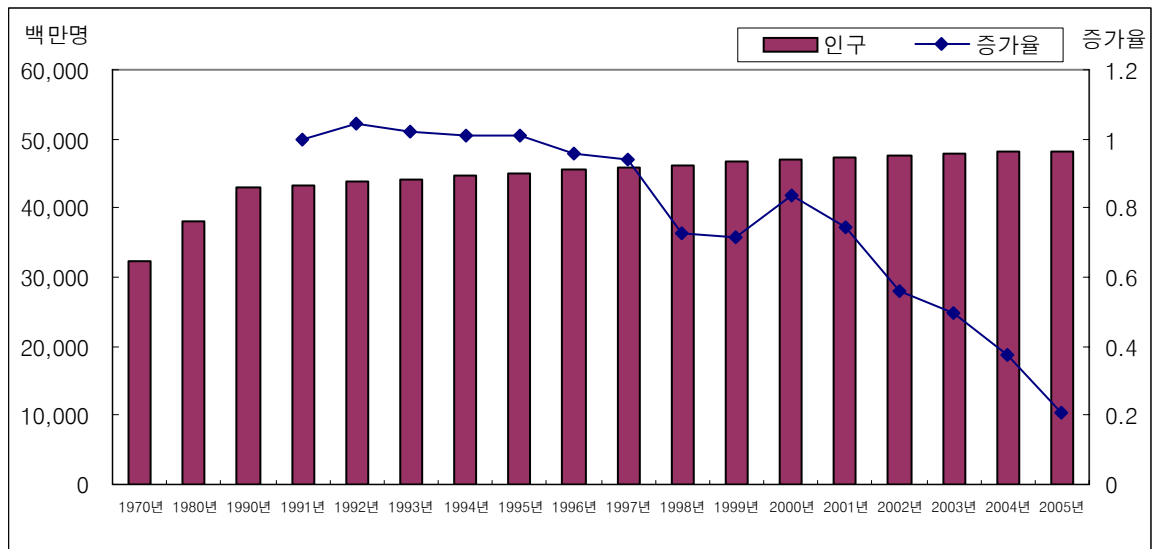

<그림 2-29> 남한의 총인구 변화

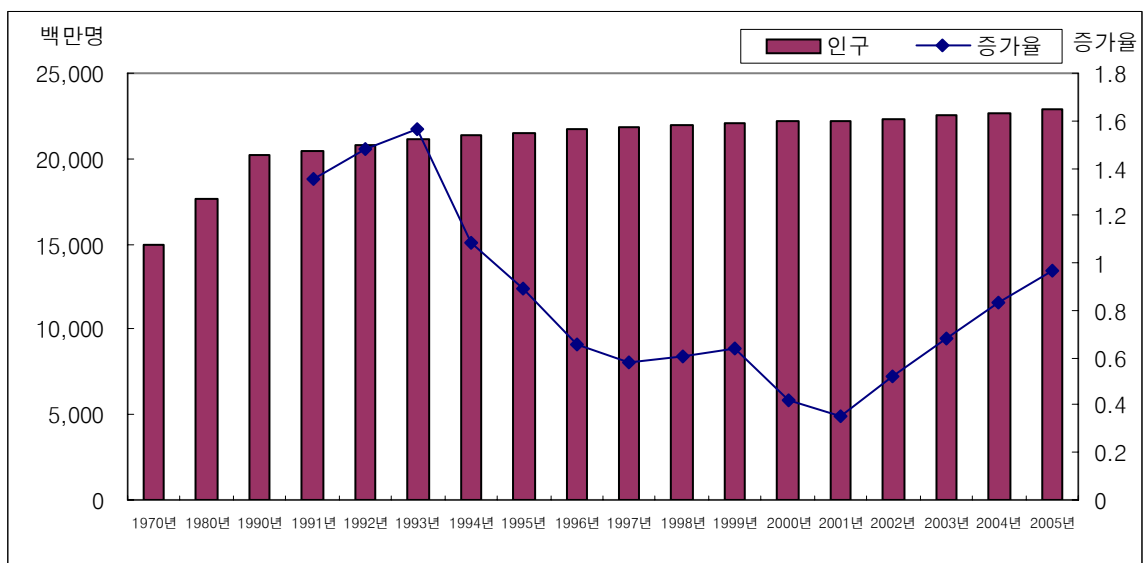

<그림 2-30> 북한의 총인구 변화

2. 행정구역(KTST-BL-DB-1006)

3. 도로연장(KTST-BL-DB-2001)

- 북한의 도로연장은 1970년 2만km에서 2005년 2만 5,495km로 27.48%(5,495km) 증가하였으며, 같은 기간 동안 남한은 4만 244km에서 10만 2,293km로 154.18%(6만 2,049km) 증가함. 2005년 현재 북한의 도로연장은 남한의 25% 수준임
- 북한의 도로건설이 남한에 비해 저조한 것은 북한의 교통정책이 철도중심으로 이루어진 것이 하나의 원인으로 추정됨¹⁾

<표 2-40> 남북한의 도로연장 변화

단위: km

구분	총연장(km)						북/남 (%)	
	남한		북한		남북한		총연장 (B/A)	고속도로연장 (D/C)
	총연장(A)	고속도로(C)	총연장(B)	고속도로(D)	총연장 (A+B)	고속도로 (C+D)		
1970년	40,244	551	20,000	-	60,244	551	49.7	-
1980년	46,951	1,225	21,000	225	67,951	1,450	44.7	18.4
1990년	56,715	1,551	23,000	354	79,715	1,905	40.6	22.8
1991년	58,088	1,597	23,000	354	81,088	1,951	39.6	22.2
1992년	58,847	1,600	23,219	524	82,066	2,124	39.5	32.8
1993년	61,296	1,602	23,219	524	84,515	2,126	37.9	32.7
1994년	73,833	1,650	23,219	524	97,052	2,174	31.4	31.8
1995년	74,237	1,825	23,339	644	97,576	2,469	31.4	35.3
1996년	82,342	1,886	23,369	682	105,711	2,568	28.4	36.2
1997년	84,968	1,889	23,377	682	108,345	2,571	27.5	36.1
1998년	86,990	1,996	23,407	682	110,397	2,678	26.9	34.2
1999년	87,534	2,041	23,479	682	111,013	2,723	26.8	33.4
2000년	88,775	2,131	23,633	724	112,408	2,855	26.6	34.0
2001년	91,396	2,637	23,963	724	115,359	3,361	26.2	27.5
2002년	96,037	2,778	24,449	724	120,486	3,502	25.5	26.1
2003년	97,253	2,778	24,879	724	122,132	3,502	25.6	26.1
2004년	100,278	2,923	25,185	724	125,463	3,647	25.1	24.8
2005년	102,293	2,968	25,495	724	127,788	3,692	24.9	24.4

1) 자료: 교통개발연구원, 남북한 교통망연결을 위한 기초조사 - 육상교통을 중심으로 -, 김연규 외, 2004

4. 자동차등록대수(KTST-BL-DB-2002)

- 북한의 자동차등록대수는 1970년 7만대에서 2005년 25만대로 257.14%(18만대) 증가한 반면, 같은 기간 동안 남한은 12만 7천대에서 1,539만 7천대로 12023.62%(1527만) 증가하여 2005년 현재 북한의 자동차등록대수는 남한의 1.62% 수준임
- 남북한 자동차등록대수의 급격한 차이가 나타나기 시작한 1990년대에는 남한의 자동차등록대수가 18.39%의 연평균증가율을 보인 반면, 북한의 연평균증가율은 0.67%로 매우 낮게 나타남

<표 2-41> 남북한의 자동차등록대수 변화

단위: 천대

구분	보유대수(천대)			천인당 자동차대수(대/천인)		북/남(B/A, %)
	남한(A)	북한(B)	남북한(A+B)	남한	북한	
1970년	127	70	197	3.9	4.7	55.1
1980년	528	177	705	13.8	10.0	33.5
1990년	3,395	264	3,659	79.2	13.1	7.8
1991년	4,248	270	4,518	98.1	13.2	6.4
1992년	5,231	270	5,501	119.6	13.0	5.2
1993년	6,274	278	6,552	142.0	13.2	4.4
1994년	7,404	274	7,678	165.9	12.8	3.7
1995년	8,469	272	8,741	187.8	12.6	3.2
1996년	9,553	269	9,822	209.8	12.4	2.8
1997년	10,413	268	10,682	226.6	12.3	2.6
1998년	10,470	269	10,739	226.2	12.3	2.6
1999년	11,164	269	11,432	239.5	12.2	2.4
2000년	12,059	262	12,321	256.6	11.8	2.2
2001년	12,914	256	13,170	272.8	11.5	2.0
2002년	13,949	248	14,197	292.8	11.1	1.8
2003년	14,587	242	14,829	304.4	10.8	1.7
2004년	14,934	249	15,183	310.6	11.0	1.7
2005년	15,397	250	15,646	322.0	11.0	1.6

5. 철도연장(KTST-BL-DB-3001)

- 북한의 철도연장은 1970년 4,043km에서 2005년 5,235km로 29.48%(1,192km) 증가하였으며 최근(2002년 이후) 신규 철도건설이 없는 것으로 나타남. 같은 기간 동안 남한은 3,193km에서 3,392km로 6.23%(199km) 증가함
- 철도중심의 교통운영을 하고 있는 북한은 1990년대에 현재수준(2005년)의 약 97.90% 까지 철도교통 수준을 완성하였으며, 2000년에 들어서는 0.40%의 철도연장이 증가함
- 남북한 철도연장규모는 해를 거듭하면서 그 차이가 커졌으나 최근(2003년 이후)들어 그 차이가 다소 줄어듬

<표 2-42> 남북한의 철도연장 변화

단위: km

구분		1970년	1980년	1990년	1991년	1992년	1993년	1994년	1995년	1996년
총연장 (km)	남한(A)	3,193	3,135	3,091	3,091	3,092	3,098	3,101	3,101	3,120
	북한(B)	4,043	4,370	5,045	5,059	5,096	5,112	5,112	5,112	5,112
	남북한(A+B)	7,236	7,505	8,136	8,150	8,188	8,210	8,213	8,213	8,232
북/남(B/A, %)		126.62	139.39	163.22	163.67	164.81	165.01	164.85	164.85	163.85

구분		1997년	1998년	1999년	2000년	2001년	2002년	2003년	2004년	2005년
총연장 (km)	남한(A)	3,118	3,125	3,119	3,123	3,125	3,129	3,140	3,374	3,392
	북한(B)	5,214	5,214	5,214	5,214	5,224	5,235	5,235	5,235	5,235
	남북한(A+B)	8,332	8,339	8,333	8,337	8,349	8,364	8,375	8,609	8,627
북/남(B/A, %)		167.22	166.85	167.17	166.95	167.17	167.31	166.72	155.16	154.33

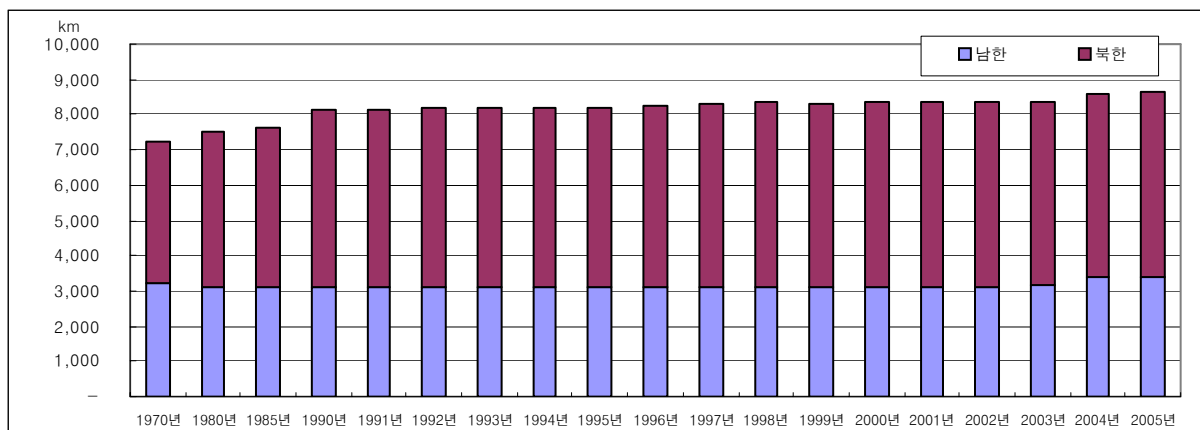

<그림 2-32> 남북한의 철도연장 변화

6. 지하철연장(KTST-BL-DB-3003)

- 북한의 지하철연장은 2005년 현재 34km로 1990년 이후 증가가 없는 반면, 남한의 지하철연장은 2005년 현재 470km로 1990년 이후 213.33%(320km) 증가함

<표 2-43> 남북한의 지하철연장 변화

단위: km

구분		1975년	1980년	1990년	1991년	1992년	1993년	1994년	1995년	1996년
총연장 (km)	남한(A)	8	8	150	150	153	162	170	179	251
	북한(B)	12	32	34	34	34	34	34	34	34
	남북한(A+B)	20	40	184	184	187	196	204	213	285
북/남(B/A, %)		153.8	400.00	22.67	22.67	22.22	20.99	20.00	18.99	13.55

구분		1997년	1998년	1999년	2000년	2001년	2002년	2003년	2004년	2005년
총연장 (km)	남한(A)	279	279	330	393	401	412	412	424	470
	북한(B)	34	34	34	34	34	34	34	34	34
	남북한(A+B)	313	313	364	427	435	446	446	458	505
북/남(B/A, %)		12.19	12.19	10.30	8.65	8.48	8.25	8.25	8.02	7.23

7. 항공기보유대수(KTST-BL-DB-4001)

- 북한의 항공기(민항기) 보유대수는 1997년에 20대로 이후 변동이 없는 반면, 남한은 2005년 현재 296대로 1997년 이후 10.45% 증가하여, 2005년 현재 북한의 항공기(민항기) 보유대수는 남한의 6.76% 수준임

<표 2-44> 남북한의 항공기 보유대수 변화

구분		1990년	1991년	1992년	1993년	1994년	1995년	1996년	1997년
보유대수 (대, 민용항공기)	남한(A)	179	185	184	188	217	243	257	268
	북한(B)	18	18	21	21	21	21	21	20
	남북한(A+B)	197	203	205	209	238	264	278	288
북/남(B/A, %)		10.1	9.7	11.4	11.2	9.8	8.6	8.2	7.5

구분		1998년	1999년	2000년	2001년	2002년	2003년	2004년	2005년
보유대수 (대, 민용항공기)	남한(A)	257	259	262	278	295	289	293	296
	북한(B)	20	20	20	20	20	20	20	20
	남북한(A+B)	277	279	282	298	315	309	313	316
북/남(B/A, %)		7.8	7.7	7.6	7.2	6.8	6.9	6.8	6.8

8. 선박보유(KTST-BL-DB-5001)

- 북한의 선박보유톤수는 1980년에 38만G/T이고 2005년 90만G/T로 136.8%(52만G/T) 증가하였고, 같은 기간 동안 남한은 417만G/T에서 1007만G/T로 141.49%(590만G/T) 증가하여 2005년 현재 북한의 선박보유톤수는 남한의 8.9% 수준임

<표 2-45> 남북한의 선박보유톤수 변화

구분	보유톤수(만G/T)			북/남(B/A, %)
	남한(A)	북한(B)	남북한(A+B)	
1990년	711	54	765	7.6
1991년	727	60	787	8.3
1992년	691	85	776	12.3
1993년	638	88	726	13.8
1994년	650	89	739	13.7
1995년	633	90	723	14.2
1996년	699	92	791	13.2
1997년	676	95	771	14.1
1998년	524	72	596	13.7
1999년	608	79	687	13.0
2000년	615	85	700	13.8
2001년	659	85	744	13.0
2002년	764	81	845	10.1
2003년	745	88	833	11.8
2004년	851	90	941	10.6
2005년	1,007	90	1,097	8.9

제7절 해외통계

1. 국가별도로연장(NTST-IN-DB-2001)

- 2000년 기준 브라질의 도로연장은 1,724,929km에 이르며, 프랑스 894,000km, 남아프리카공화국 362,099km, 뉴질랜드 92,053km 순임
- 2004년 현재 우리나라의 도로연장은 100,278km임

<표 2-46> 국가별 도로연장

단위: km

구분		1995년	1998년	1999년	2000년	2001년	2002년	2003년	2004년
아시아	한국	-	86,990	87,534	88,775	91,396	96,037	97,252	100,278
	홍콩	-	-	1,831	-	-	-	-	-
	일본	-	1,156,371	1,152,207	-	-	-	-	-
북아메리카	캐나다	901,902	-	901,903	-	-	-	-	-
	멕시코	-	-	329,532	-	-	-	-	-
	미국	-	-	6,304,193	-	-	-	-	-
남아메리카	아르헨티나	-	215,434	215,471	-	-	-	-	-
	브라질	-	-	1,724,924	1,724,929	-	-	-	-
	베네수엘라	-	-	-	-	-	-	-	-
유럽	프랑스	-	893,300	893,500	894,000	-	-	-	-
	독일	-	-	230,735	-	-	-	-	-
	영국	-	371,603	371,913	-	-	-	-	-
아프리카	남아프리카 공화국	331,265	-	-	362,099	-	-	-	-
오세아니아	오스트레일리아	-	-	811,603	-	-	-	-	-
	뉴질랜드	-	-	92,075	92,053	92,207	-	-	-

출처: 통계청

2. 국가별철도여객수송실적(NTST-IN-DB-3001)

- 2002년 기준, 철도 여객수송실적은 우리나라가 2,874억 인-km, 미국 90억 인-km(2001년), 독일 708억 인-km, 아르헨티나 79억 인-km(2001년) 등으로 나타남
- 2002년 기준, 철도 화물수송현황은 우리나라가 1,078억 톤-km, 러시아 151,000억 톤-km, 멕시코 478억 톤-km, 독일 720억 톤-km 등으로 나타남
- 우리나라의 경우 철도수송은 여객수송기능이 화물에 비해 월등히 높은 반면, 미국은 여객에 비해 화물수송기능이 발달한 것으로 나타남

<표 2-47> 국가별 철도수송추이

단위: 백만인-km, 백만톤-km

구분			1985년	1990년	1995년	2000년	2001년	2002년
아시아	한국	여객	22,516	29,864	29,292	27,787	29,172	28,743
		화물	12,296	13,663	13,838	10,803	10,492	10,784
	중국	여객	241,600	261,263	354,570	-	476,700	-
		화물	812,600	1,062,238	1,287,025	-	1,457,500	-
	일본	여객	328,450	383,735	393,907	-	385,403	-
		화물	22,099	26,656	23,695	-	22,363	-
북아메리카	캐나다	여객	3,040	2,004	1,473	-	-	-
		화물	245,284	250,117	280,474	-	-	-
	멕시코	여객	6,015	5,336	1,899	91	67	66
		화물	45,306	36,417	37,613	48,916	47,353	47,809
	미국	여객	17,649	9,748	8,924	8,970	8,969	-
		화물	1,280,394	1,509,592	1,906,300	2,144,131	218,827	-
남아메리카	아르헨티나	여객	10,743	10,512	7,017	8,939	7,934	-
		화물	9,501	7,578	7,613	8,696	8,989	-
유럽	프랑스	여객	62,070	63,740	55,560	-	71,550	-
		화물	55,780	51,530	49,170	-	50,400	-
	독일	여객	43,451	61,985	74,970	75,081	75,314	70,814
		화물	63,873	103,093	70,863	76,108	74,260	72,014
	러시아	여객	-	274,400	192,200	167,100	157,900	152,900
		화물	-	2,523,000	1,214,000	1,373,000	1,434,000	1,510,000
	영국	여객	30,381	33,191	30,039	-	39,327	-
		화물	16,000	16,000	13,136	-	19,700	-
아프리카	모로코	여객	1,933	2,237	1,564	1,956	2,019	2,145
		화물	4,562	5,107	4,621	4,650	4,699	4,974
오세아니아	뉴질랜드	여객	-	-	-	-	-	-
		화물	3,192	2,744	3,202	4,040	-	-
	오스트레일리아	여객	-	-	-	-	-	-
		화물	-	-	-	-	139,700	134,109

출처: 통계청

3. 국가별민간정기항공수송실적(NTST-IN-DB-4013)

- 2004년 기준 민간정기항공기의 여객 수송실적에서는 미국이 306,222백만인-km로 가장 많은 실적을 기록했으며, 영국, 독일, 프랑스의 순으로 나타남
- 화물 부문에서도 역시 미국이 858,147백만톤-km로 가장 많은 화물수송실적을 기록하였으며, 중국이 두 번째로 많은 137,089백만톤-km를 기록함

<표 2-48> 국가별 민간정기항공 수송실적(국제선)

단위: 백만인-km, 백만톤-km

구분		1995년	2000년	2001년	2002년	2003년	2004년
세계	여객	1,252,871	1,778,110	1,715,740	1,736,070	1,734,370	2,013,470
	화물	70,324	101,520	95,950	101,590	103,790	1,428,330
아시아	한국	여객	59,763	54,962	52,403	58,249	55,550
		화물	7,487	7,509	6,686	7,754	8,175
	중국	여객	13,900	22,232	23,699	28,821	24,346
		화물	911	2,329	2,385	2,797	3,326
	일본	여객	70,157	102,683	90,194	87,056	70,394
		화물	5,813	7,824	6,830	7,415	7,242
북아메리카	캐나다	여객	31,421	47,408	46,436	49,540	42,889
		화물	1,641	1,513	1,352	1,400	1,157
	멕시코	여객	7,884	15,059	14,511	13,347	13,555
		화물	67	203	203	254	272
	미국	여객	240,219	309,643	287,677	277,778	259,088
		화물	10,821	18,958	18,540	19,556	18,894
남아메리카	아르헨티나	여객	11,287	9,287	3,580	5,553	7,762
		화물	160	268	103	56	93
	브라질	여객	20,116	22,812	21,502	20,761	20,234
		화물	1,115	1,072	978	920	837
유럽	프랑스	여객	44,822	75,250	76,402	81,483	82,866
		화물	4,386	4,938	4,613	4,806	4,841
	독일	여객	58,340	105,552	103,102	116,020	14,131
		화물	5,815	7,108	7,010	7,181	7,284
	이탈리아	여객	26,246	34,271	30,706	24,735	26,087
		화물	1,440	1,737	1,511	1,385	1,352
	러시아	여객	18,983	17,584	19,638	19,552	20,478
		화물	595	694	528	624	658
	영국	여객	146,938	163,157	151,357	148,254	157,479
		화물	6,824	5,155	4,544	4,937	5,247
아프리카	남아프리카공화국	여객	9,952	15,857	17,192	17,953	18,847
		화물	213	634	691	727	826
오세아니아	오스트레일리아	여객	41,428	53,007	54,549	52,583	49,244
		화물	1,553	1,547	1,465	1,357	1,214
	뉴질랜드	여객	15,797	20,338	19,414	19,802	19,870
		화물	557	807	751	680	793

출처: 통계청

4. 선적국별 선박량(NTST-IN-DB-5002)

- 2005년 기준 전체 선적 선박수는 92,105척이고, 선박량은 675,116천GT임
- 이 중에서 일본이 6,842척으로 가장 많은 선박수를 기록하고 있으며, 파나마가 141,822천GT로 가장 많은 선박량을 차지함

<표 2-49> 선적국별 선박량

단위: 척, 척GT

구분	2002년		2003년		2004년		2005년			
	척(No.)	천GT	척(No.)	천GT	척(No.)	천GT	척	증감률	천GT	증감률
파나마	6,247	124,729	6,302	125,722	6,477	131,452	6,838	5.57	141,822	7.89
라이베리아	1,535	50,400	1,553	52,435	1,538	53,899	1,653	7.48	59,600	10.58
바하마	1,348	35,798	1,297	34,752	1,316	35,388	1,361	3.42	38,418	8.56
그리스	1,548	28,783	1,558	32,203	1,540	32,041	1,491	-3.18	30,745	-4.04
몰타	1,350	26,331	1,301	25,134	1,181	22,353	1,220	3.30	23,016	2.97
키프러스	1,325	22,997	1,198	22,054	1,084	21,283	992	-8.49	19,019	-10.64
노르웨이(NIS)	722	18,415	705	16,997	656	15,417	629	-4.12	14,223	-7.74
싱가포르	1,768	21,148	1,761	23,241	1,842	26,283	1,977	7.33	30,990	17.91
중국	3,326	17,316	3,376	18,428	3,497	20,369	3,590	2.66	22,284	9.40
일본	7,458	13,918	7,151	13,562	6,937	13,180	6,842	-1.37	12,751	-3.25
홍콩	766	16,164	901	20,507	1,058	26,085	1,128	6.62	29,809	14.28
마셜아일랜드	428	14,673	515	17,628	632	22,495	853	34.97	29,242	30.00
미국	6,080	10,371	6,185	10,409	6,414	10,744	6,472	0.90	11,058	2.92
러시아	4,943	10,380	4,950	10,431	3,802	8,639	3,722	-2.10	8,334	-3.52
이탈리아	1,486	9,596	1,504	10,246	1,516	10,956	1,539	1.52	11,616	6.02
덴마크	453	7,095	425	7,247	413	7,285	437	5.81	7,790	6.94
세인트빈센트	1,304	6,584	1,219	6,318	1,182	6,324	1,044	-11.68	5,905	-6.63
인도	1,010	6,142	1,028	6,961	1,066	7,518	1,096	2.81	8,065	7.28
한국	2,532	7,050	2,604	6,757	2,700	7,826	2,778	2.89	9,251	18.21
독일	857	6,546	782	6,112	826	8,246	894	8.23	11,497	39.42
아이스맨	283	5,672	302	6,416	333	7,169				
필리핀	1,686	5,320	1,703	5,116	1,730	5,137	1,866	7.86	5,199	1.21
영국	1,525	8,045	1,594	10,844	1,569	11,123	1,563	-0.38	11,194	0.64
터키	1,147	5,659	1,113	4,951	1,114	4,679	1,156	3.77	5,045	7.82
네덜란드	1,316	5,664	1,313	5,703	1,276	5,623	1,257	-1.49	5,669	0.82
버뮤다	113	4,798	106	4,844	122	6,166	136	11.48	7,312	18.58
말레이시아	915	5,394	972	5,746	1,013	6,057	1,052	3.85	5,759	-4.92
앤티가바브다	886	5,066	950	6,005	1,028	6,915	1,030	0.19	7,179	3.82
대만	649	4,289	637	3,477	639	3,556				
이란	380	4,128	382	4,852	430	5,324	453	5.35	5,271	-1.01
브라질	-	-	-	-	-	-				
인도네시아	2,628	3,723	2,700	3,840	2,826	4,072	3,214	13.73	4,330	6.34
스웨덴	571	3,178	581	3,579	579	3,667	567	-2.07	3,766	2.69
노르웨이	-	-	-	-	-	-				
벨기에	188	187	222	1,393	232	3,973	238	2.59	4,058	2.14
기타	30,237	70,024	31,009	71,311	31,392	72,079	32,510	3.56	72,281	0.28
세계 전체	89,010	585,583	89,899	605,218	89,960	633,321	92,105	2.38	675,116	6.60

출처: Lloyd's Register of Shipping, World Fleet Statistics.

5. 국가별 컨테이너 처리실적(NTST-IN-DB-5004)

- 2004년 전 세계의 컨테이너 처리실적은 336,858천TEU로 전년대비 12.56% 증가함
- 국가별 컨테이너 처리실적을 보면, 중국이 74,540 천TEU로 가장 많고, 미국 35,613천 TEU, 싱가포르 21,311천TEU, 일본 15,937천TEU 순으로 나타남
- 특히 중국의 경우 1990년에 비해 50배 이상 성장한 규모로 교역량이 큰 폭으로 증가하는 것으로 나타남
- 우리나라의 경우 2004년 한 해 동안 전년도에 비해 9.58% 증가한 14,299천TEU의 컨테이너를 처리하여 전체 5위를 차지함

<표 2-50> 국가별 컨테이너 처리실적

단위: 천TEU

순위	국가	1990년	1995년	2000년	2001년	2002년	2003년	2004년
1	중국	1,204	17,232	35,483	44,726	55,717	61,898	74,540
2	미국	15,245	19,104	27,301	27,308	29,677	32,689	35,613
3	싱가포르	5,224	11,846	17,096	15,573	16,986	18,441	21,311
4	일본	7,956	10,604	13,621	13,127	13,501	15,056	15,937
5	한국	2,348	4,503	8,530	9,287	11,720	13,050	14,299
6	대만	5,451	7,849	10,511	10,426	11,605	12,087	13,025
7	독일	3,267	4,451	7,696	8,427	9,253	10,943	12,458
8	말레이시아	888	2,075	4,613	6,225	8,752	10,210	11,264
9	아랍에미리트	1,563	3,512	5,055	5,082	5,872	6,955	8,662
10	네덜란드	3,762	4,880	6,402	6,227	6,798	7,294	8,482
11	스페인	1,930	3,165	5,756	6,156	6,664	7,364	7,810
12	영국	4,042	4,726	6,525	7,058	7,060	6,700	7,481
13	벨기에	1,901	2,863	5,058	5,110	5,826	6,482	7,293
14	인도네시아	924	2,048	3,864	3,902	4,540	5,177	5,567
15	호주	1,637	2,280	3,503	3,775	4,355	4,758	5,130
16	브라질	691	1,414	2,341	2,324	3,570	4,230	5,059
17	태국	1,078	1,962	3,269	3,387	3,799	4,233	4,856
18	인도	687	1,360	2,314	2,765	3,208	3,917	4,267
19	프랑스	1,565	1,693	2,924	2,998	3,276	3,566	3,947
20	캐나다	1,507	1,740	2,928	2,890	3,307	3,631	3,926
21	필리핀	1,408	1,892	3,605	3,091	3,325	3,468	3,673
22	사우디아라비아	789	1,090	1,503	1,677	1,959	2,440	3,186
23	터키	352	738	1,577	1,527	2,297	2,377	2,942
24	남아프리카	776	1,360	2,023	2,021	1,802	2,379	2,675
25	오만	168	96	1,162	1,332	1,415	2,265	2,516
세계 합계		85,597	137,239	231,689	243,815	276,553	299,280	336,858

출처: Lloyd's Register of Shipping, World Fleet Statistics.

주: 순위는 2004년 기준 순위임

제8절 물류통계

1. 지역별 농산물 생산량(KTST-FD-DB8101)

- 농림부에서 제공하는 지역별 농산물 생산량 자료는 미곡 및 맥류 생산량, 미곡 및 맥류 생산량(조곡), 서류 생산량, 잡곡 생산량, 두류 생산량, 채소 생산량, 과실 생산량, 특용작물 생산량, 빵발면적 및 고치 생산량, 원잠종 및 보통잠종 생산량, 생사 생산량, 논벼수량 구성요소 등 총 12분류로 이루어져 있음
- 농산물 생산량 중 미곡은 2005년 한해 전년대비 4.64% 감소한 4,768,368톤, 맥류는 전년대비 5.70% 증가한 200,485톤을 생산하고 있음. 논벼의 생산량은 4,735,162톤으로 전체 미곡 생산량의 99.30%를 차지하고 있으며, 쌀보리는 95,994톤으로 전체 맥류 생산량의 47.88%를 차지하고 있음
- 미곡은 전남지역이 전체 생산량의 19.3%를 차지하고 있어 가장 많은 미곡을 생산하며, 충남 18.15%, 전북 15.07%, 경북 13.22%순으로 생산량이 많은 것으로 나타남
- 맥류의 경우 생산량이 가장 많은 지역은 전남 52.38%이며, 전북 23.65%, 경남 12.59%순으로 나타남

<표 2-51> 2005년 지역별 미곡 및 맥류 생산량

단위: 톤

구분	미곡			맥류				
	소계	논벼	밭벼	소계	겉보리	쌀보리	맥주보리	밀
전국	4,768,368	4,735,162	33,206	200,485	22,319	95,994	74,494	7,678
서울	2,145	2,145	-	-	-	-	-	-
부산	21,176	21,169	7	-	-	-	-	-
대구	22,362	22,318	44	1,702	1,683	19	-	-
인천	79,623	79,576	47	238	145	93	-	-
광주	34,441	34,127	314	3,535	-	2,117	-	1,418
대전	11,241	11,241	-	9	9	-	-	-
울산	33,796	33,667	129	123	64	25	-	34
경기	523,243	522,633	610	588	139	425	-	24
강원	207,775	207,469	306	770	601	133	-	36
충북	260,725	260,539	186	665	601	54	-	10
충남	865,509	864,223	1,286	1,231	540	691	-	-
전북	718,619	716,751	1,868	47,412	5,392	40,525	78	1,417
전남	920,213	895,910	24,303	105,015	351	47,250	54,979	2,435
경북	630,488	629,779	709	5,180	4,490	512	-	178
경남	434,149	433,402	747	25,242	8,304	4,062	10,906	1,970
제주	2,863	213	2,650	8,775	-	88	8,531	156

출처: 농림부

2. 지역별 시설별 건설수주액(KTST-FD-DB8104)

- 지역별시설별건설수주액은 크게 건축공사, 토목공사, 산업설비, 조경 등 4가지로 분류하며, 하위분류로 건축공사는 단독 주택 및 연립주택, 저층아파트, 고층아파트, 사무실빌딩 등 총 27가지, 토목공사는 일반도로, 고속도로, 고속화도로, 도로교량, 철도교량, 댐, 간척 등 총 25가지, 산업설비의 경우 정수장, 하수종말처리장, 폐수종말처리장, 쓰레기소각시설 등 12가지, 조경은 수목원, 공원조성공사, 기타조경시설 등 3가지로 분류함
- 건축공사부분의 건설수주액은 68,717,700백만원으로 전체 건설수주액의 66.62%를 차지하고 있으며, 토목공사는 27.88%, 산업설비는 4.00%, 조경은 1.50%를 차지하는 것으로 나타남
- 지역별 건설수주액이 가장 많은 지역은 서울 44,219,300백만원으로 전체 건설수주액의 42.87%를 차지하였으며, 경기 17.28%, 경북 6.79% 순으로 나타남

<표 2-52> 2005년 지역별시설별 건설수주액

단위: 백만원

구분	총계	토목공사	건축공사	산업설비	조경
총계	103,153,200	28,754,400	68,717,700	4,129,100	1,551,800
서울	44,219,300	9,958,100	31,454,000	2,251,000	556,200
부산	3,957,900	1,270,700	2,540,300	54,200	92,600
대구	1,812,900	356,500	1,405,700	27,700	22,900
인천	3,022,200	910,100	1,898,100	132,500	81,300
광주	2,831,200	366,500	2,382,300	32,100	50,100
대전	1,137,600	293,100	817,800	4,300	22,300
울산	1,401,600	289,600	1,073,600	17,300	21,000
경기	17,821,400	4,376,900	12,287,000	830,900	326,500
강원	2,056,500	1,072,000	916,300	21,700	46,400
충북	1,348,900	570,500	727,400	26,500	24,400
충남	3,417,600	1,500,100	1,842,400	31,300	43,600
전북	3,477,300	1,089,900	2,283,600	49,700	54,000
전남	4,966,100	2,616,300	2,221,600	68,300	59,700
경북	7,002,100	2,059,600	4,440,900	422,500	79,000
경남	3,845,400	1,616,800	2,003,500	158,400	66,400
제주	834,300	407,000	422,600	-	4,600

출처: 건설교통부 건설경제심의관실, 대한건설협회

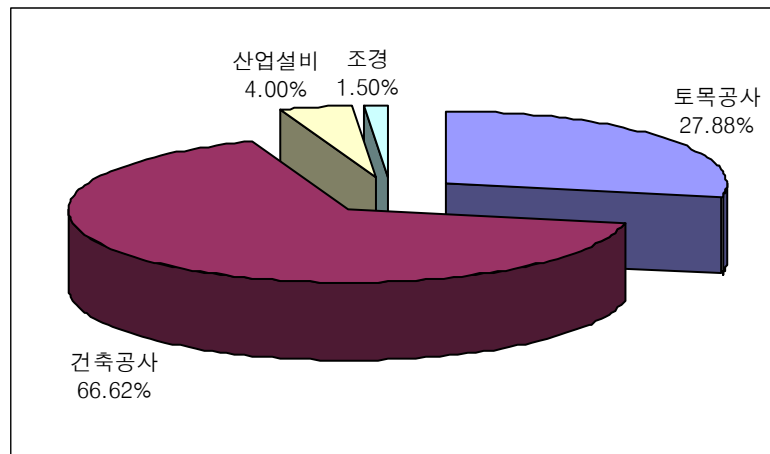

<그림 2-33> 2005년 건설수주 산업별 비율

제9절 신규구축자료

1. 교통수단별 에너지 소비량

가. 자료구축 목적

- 기존 에너지 소비관련 통계항목에 대해 교통부문과 관련성을 파악하여 분류체계상의 자료 위치를 재설정하며 이를 통해 분류체계에 일관성을 부여하고 자료의 검색을 보다 용이하게 함
- 교통수단과 관련된 에너지 소비량 자료를 신규 수집 및 구축하여 활용도를 높이하고자 함

나. 자료 구축현황

- 현재 홈페이지를 통해 제공되고 있는 에너지 관련 통계자료는 국내 및 해외의 지역별 에너지 종류별 소비량에 대한 자료가 주를 이룸
 - 사회경제부문의 에너지 수급 밸런스, 에너지원별 소비량 그리고 용도별 석유 제품 소비량의 경우 수송부문에 대한 에너지 종류별 소비량에 대한 내용을 포함하고 있으므로 구축 유지
 - 위의 3가지 항목을 제외한 시도별 석유 제품 소비량과 석유 제품 국내 소비량은 일반적인 에너지 공급 및 소비에 관한 내용이므로 기초 경제 자료로써 활용됨

- 해외통계 에너지자료는 대부분 기초통계자료로써 국가간 비교 및 분석 시 필요하므로 기존 항목을 유지
- 에너지 관련 통계 중 교통부문에 대한 내용을 다루는 자료는 매우 적은 것으로 파악되며 에너지경제연구원 등 에너지 관련 기관들의 자료를 검토하여 수송과 관련된 통계자료를 구축하고자 함

<표 2-53> 기존 홈페이지 에너지 소비량 구축현황

구분	세부항목	교통부문 관련성	구축상태
사회경제/ 에너지	에너지 수급 발란스	수송부문 소비량	유지
	시도별 석유 제품 소비량	×	유지
	석유 제품 국내 소비량	×	유지
	에너지원별 소비량	수송부문 소비량	유지
	용도별 석유 제품 소비량	수송부문 소비량	유지
	국가별 1차에너지 소비량	×	유지
해외통계/ 에너지	국가별 석유 생산 및 소비량	×	유지
	국가별 석탄 생산 및 소비량	×	유지
	주요국 석유제품 소매가	×	유지
	국가별 주요 석유제품 소비	×	유지
	지역별 1차에너지 소비량	×	유지
	CO ₂ 배출량	×	유지

다. 자료의 구축

1) 표출양식 변경 및 항목추가 구축

- 현재 제공 중인 에너지수급발란스 항목은 타 산업부문의 에너지소비와 수급현황 등이 혼재되어 있어 시인성이 떨어지므로, 각 부문별 분류를 명확히 나타낼 수 있는 양식으로 변경 구축

<표 2-54> 에너지수급발란스 통계항목의 수송부문별 에너지소비량 부분

[illegible]

2) 신규항목 추가

- 현재 공표되어 있는 자료 목록에서 교통부문과 관련된 에너지 소비 통계항목을 검토하여 신규항목으로 추가함
- 에너지총조사보고서 수록 자료를 이용하여 운수업종별 및 자가용 에너지 소비량 항목 추가 구축

<표 2-55> 수송부문 업종별 에너지소비(열량)

단위: 10⁹ Kcal

구분		1995년	1998년	2001년	2005년
운수업	합계	151,869.9	158,181.2	178,598.1	205,280.2
육상운수업	소계	57,446.3	56,096.7	69,740.3	86,770.1
	버스	19,920.3	21,366.7	21,588.5	22,991.6
	택시	17,203.8	18,927.4	19,896.2	21,330.9
	화물	20,322.2	15,762.9	28,211.3	42,250.5
수상운송업		54,724.3	59,847.3	61,957.2	60,499.9
철도운송업		4,537.7	5,092.5	5,705.9	5,941.4
항공운송업		35,161.7	36,406.1	40,235.1	51,078.3

출처: 산업자원부/에너지경제연구원

<표 2-56> 자가용 에너지소비(소비)

단위: KI

구분		휘발유	경유	LPG	합계
1995년	합계	8,674,958.2	6,240,540.3	161,861.7	15,257,360.3
	승용일반형	8,482,925.0	-	-	8,482,925.0
	승용다목적형	26,861.7	585,453.4	-	612,315.1
	승합	64,093.3	1,267,699.8	80,116.6	1,411,909.6
	화물	101,078.2	4,567,387.2	81,745.2	4,750,210.5
1998년	합계	9,559,212.1	6,598,073.2	594,163.1	16,751,448.4
	승용일반형	9,559,212.1	-	133,827.9	9,693,040.0
	승용다목적형	-	759,228.3	-	759,228.3
	승합	-	1,128,145.7	254,994.5	1,383,090.1
	화물	-	4,710,699.2	205,390.7	4,916,089.9
2001년	합계	10,676,520.8	8,512,327.0	2,800,279.4	21,989,127.3
	승용일반형	10,676,520.8	-	967,557.3	11,644,078.1
	승용다목적형	-	1,078,613.1	-	1,078,613.1
	승합	-	1,822,165.6	1,478,987.8	3,301,153.4
	화물	-	5,611,548.3	353,734.3	5,965,282.6
2005년	합계	9,833,740.7	11,130,621.8	3,850,889.2	24,815,251.7
	승용일반형	9,833,740.7	-	1,270,409.9	11,104,150.7
	승용다목적형	-	3,047,502.6	1,013,379.8	4,060,882.4
	승합	-	1,672,211.2	1,230,479.8	2,902,691.0
	화물	-	6,410,908.0	336,619.6	6,747,527.6

출처: 산업자원부/에너지경제연구원

3) 변경사항 홈페이지 공지

- 기존 구축 자료의 삭제 및 이동 그리고 추가사항에 대해 홈페이지에 공지함

2. 월별수송실적자료

가. 개요

- 기존 건설교통통계연보를 이용한 수송실적자료와 별도로 철도, 항공, 해상 등의 부문에 대해 대상기관에서 직접 수집한 월별 수송실적자료 구축/제공

나. 자료의 구축현황

1) 자료수집

- 분기별(7월, 10월, 1월, 4월)로 대상기관에 자료를 요청하여 수집함

<표 2-57> 대상기관별 자료요청 내역

기 관	자료요청 내역
한국철도공사 철도전산사업단 (경영정보팀)	- 여객수송실적 : 역간여객수송실적자료, 월별 수송인 및 인-km 집계자료
한국철도공사 철도전산사업단 (전철관리팀)	- 수도권전철실적 : 광역전철OD, 광역전철 선별 수송 인-km 총괄표
한국철도공사 철도전산사업단 (물류관리팀)	- 화물수송실적 : 역간화물수송실적자료, 월별 수송톤 및 톤키로 집계자료
부산교통공사	- 여객수송실적 : 승차역에 대한 하차현황(인), 월별 수송실적(인, 인-km)
대구도시철도공사	- 여객수송실적 : 승차역별 강차인원(인), 월별 수송실적(인, 인-km)
광주도시철도공사	- 여객수송실적 : 착역기준 승차역별 강차인원(인), 역별, 월별 수송실적
대전도시철도공사	- 여객수송실적 : 착역기준 승차역별 강차인원(인), 월별 수송실적(인, 인-km) - 노선운영현황 : 노선별 역간 운행연장(km)
한국공항공사	- 국내선 노선별 월별 수송실적(운항, 여객, 화물) - 국제선 월별 수송실적(운항, 여객, 화물)
인천국제공항공사	- 국내선 월별 수송실적(운항, 여객, 화물) - 국제선 월별 수송실적(운항, 여객, 화물)
한국해운조합(국내)	- 연안해운 여객수송실적 : 연안해운 여객선 여객수송실적(인, 인-km) - 연안해운 화물수송실적 : 연안해운 여객선 화물수송실적(톤, 톤-km)

다. 자료의 구축

1) 자료 구축 및 제공 현황

- 현재 홈페이지를 통해 지하철과 철도의 월별수송실적 자료는 각각 월별 지하철 수송실적 (역간O/D), 월별 지역간 철도 수송실적 (역간O/D)라는 항목으로 제공됨
- 항공 및 해운에 대한 월별수송실적 자료는 수집 및 구축하여 개편되는 홈페이지에 제공

<표 2-58> 월별수송실적자료 구축 및 제공 현황

구분		구축기간	제공상태	비고
지하철	수도권	2000~2006	◎	- 현재 월별 지하철 수송실적 (역간OD) 항목으로 제공되고 있음
	부산	2004~2006	◎	
	대전	2006	◎	
	대구	1999~2006	◎	
	광주	2004~2006	◎	
철도	여객	2001~2006	◎	- 현재 월별 지역간 철도 수송실적 (역간OD) 항목으로 제공되고 있음
	화물	1996~2006	◎	
항공	국내 및 국제	2006	×	- 개편되는 홈페이지에 제공 예정
해운	연안	2006	×	- 개편되는 홈페이지에 제공 예정

2) 자료 제공형태

- 지하철은 월별 지하철 여객 수송실적(역간O/D)이라는 항목으로 제공되며 웹페이지 표출형태는 다음 표와 같음

<표 2-59> 월별 지하철 여객 수송실적(역간O/D) 표출형태

구분	파일명
2001년	KTST_RL-DB5508-P-01.ZIP
2002년	KTST_RL-DB5508-P-02.ZIP
2003년	KTST_RL-DB5508-P-03.ZIP
2004년	KTST_RL-DB5508-P-04.ZIP
2005년	KTST_RL-DB5508-P-05.ZIP
2006년	KTST_RL-DB5508-P-06.ZIP

- 철도는 월별 지역간 철도 여객 수송실적(역간O/D)과 월별 지역간 철도 화물 수송실적(역간O/D)이라는 항목으로 제공되며 웹페이지 표출형태는 다음 표와 같음

<표 2-60> 월별 철도 여객 수송실적(역간O/D) 표출형태

구분	파일명
2001년	KTST_RL-DB5508-P-01.ZIP
2002년	KTST_RL-DB5508-P-02.ZIP
2003년	KTST_RL-DB5508-P-03.ZIP
2004년	KTST_RL-DB5508-P-04.ZIP
2005년	KTST_RL-DB5508-P-05.ZIP
2006년	KTST_RL-DB5508-P-06.ZIP

<표 2-61> 월별 철도 화물 수송실적(역간O/D) 표출형태

구분	파일명
1996년	KTST_RL-DB5508-F-96.ZIP
1997년	KTST_RL-DB5508-F-97.ZIP
1998년	KTST_RL-DB5508-F-98.ZIP
1999년	KTST_RL-DB5508-F-99.ZIP
2000년	KTST_RL-DB5508-F-00.ZIP
2001년	KTST_RL-DB5508-F-01.ZIP
2002년	KTST_RL-DB5508-F-02.ZIP
2003년	KTST_RL-DB5508-F-03.ZIP
2004년	KTST_RL-DB5508-F-04.ZIP
2005년	KTST_RL-DB5508-F-05.ZIP
2006년	KTST_RL-DB5508-F-06.ZIP

- 수집된 월별수송실적 자료의 항목명, 분류체계상의 자료위치, 웹페이지 표출형태 등을 결정한 후 홈페이지 자료 구축

3. 교통산업서비스지수 (TSI : Transportation Service Index)

가. 개요

- 교통산업서비스지수는 철도, 지하철, 항공, 해운 등 다양한 교통산업부문에서 제공한 국내 수송서비스량의 변화 추이를 나타내기 위해 수송실적을 지수화한 지표임
- 각 교통수단별 월별 수송실적 자료(인-km 자료)를 계절, 명절, 공휴일 등 변동특성을 반영하여 보정한 후 수단별 가중치를 고려하여 산정함
- 현재 산정·제시되는 교통산업서비스지수(여객부문)는 철도, 지하철(수도권 전철 포함), 항공(국내), 해운(국내) 분야를 그 대상으로 함
 - 버스, 택시, 자가용 등 공로부문과 국제수송실적은 현재의 지수에 포함되지 않음
- 각 부문별(철도, 지하철, 항공, 해운) 지수와 이를 통합한 여객지수를 월별 및 분기별로 산정됨

나. 자료의 수집

- 분기별 교통산업서비스지수 자료가 구축됨

다. 자료의 구축

1) 자료 구축 및 제공 현황

- 현재 1995년부터 분기별 교통산업서비스지수가 구축되어 있으며 분기별 교통산업서비스지수와 월별 교통산업서비스지수 두 가지 형태로 제공됨

2) 자료 제공형태

- 홈페이지 종합교통지표/TSI 분류체계에 분기별 교통산업서비스지수와 월별 교통산업서비스지수 두 가지 형태로 제공됨
- 각각의 형태는 다음 표와 같음

<표 2-62> 분기별 교통산업서비스지수

년	분기	여객지수	철도	지하철	항공	해운
1995년	1분기	105.8	102.5	126.4	80.3	110.3
1995년	2분기	108.3	106.4	126.0	84.8	114.5
1995년	3분기	107.6	104.8	125.7	84.0	117.1
1995년	4분기	108.9	107.1	125.0	85.5	125.4
.
.
.
2006년	1분기	105.8	102.5	126.4	80.3	110.3
2006년	2분기	108.3	106.4	126.0	84.8	114.5
2006년	3분기	107.6	104.8	125.7	84.0	117.1
2006년	4분기	108.9	107.1	125.0	85.5	125.4

<표 2-63> 월별 교통산업서비스지수

년	분기	여객지수	철도	지하철	항공	해운
1995년	1월	95.0	105.8	91.3	92.7	80.9
1995년	2월	95.6	106.2	90.5	94.7	86.0
1995년	3월	94.6	105.7	89.2	94.2	77.9
1995년	4월	97.5	109.7	89.9	99.1	78.8
.
.
.
2006년	9월	106.9	100.0	127.1	88.7	128.9
2006년	10월	106.4	101.3	124.7	88.0	130.1
2006년	11월	106.7	100.6	126.4	88.4	125.1
2006년	12월	107.0	101.8	126.7	87.1	128.5

제3장 교통문헌조사

제1절 교통동향

제2절 연구지원자료

제3절 교통기술정보DB

제4절 교통관련법률

제5절 KTDB 발간물

제6절 교통영향평가DB

제7절 교통자료종합정보

제8절 신규구축항목

제3장 교통문헌조사

- 교통문헌조사는 교통관련 문헌자료를 수집하여 제공하는 것을 목적으로 하며, 기존 문헌DB에는 1985년~2006년 초까지 자료가 구축되었음. 당해년도에는 수집 가능한 연도부터 2007년 최근자료까지 구축함
- 교통문헌조사는 교통동향, 연구지원자료, 교통기술정보DB, 교통관련법률, KTDB발간물, 교통영향평가DB, 교통자료종합정보, 교통용어로 항목을 구분하여 구축하고 있음
- 국내자료의 경우 건설교통부를 중심으로 교통관련 연구기관 및 각 지자체로부터 자료를 협조 받아 제공하고 있으며, 해외자료의 경우 국가별 교통관련 연구기관 및 각 지자체 홈페이지 공개자료를 수집·제공함

<표 3-1> 교통문헌조사의 항목 및 내용

대분류	중분류	주요내용
교통동향	교통소식	교통관련 주간 주요기사
	정부기관 보도자료	건설교통부 등 정부기관 교통관련 보도자료
	행사소식	교통관련 세미나 및 학술대회 개최소식
	뉴스레터	국가교통DB소식지
연구지원자료 (국내/해외)	정부기관 자료	국내외 정부기관 자료
	법정교통계획	국내외 교통관련 법정계획정보
	교통조사보고서	국내외 교통조사 사례 및 연구자료
	연구기관 자료	국내외 교통관련 연구기관 자료
	교통통계영향요인	교통통계에 영향을 미치는 시계열자료
교통기술정보 DB	신기술정보	교통부분 특허출원 신기술 설명 자료
	이력정보	교통관련 기술에 대한 상세설명 자료
교통관련법률	도로/철도/항공/해운·항만/교통/물류·유통/자동차/건설·도시/기술관련/해외	법, 시행령, 지침, 예규, 훈령, 규칙, 기타
KTDB 발간물	최종보고서	국가교통DB구축사업 최종보고서
	특별조사보고서	국가교통DB구축사업 특별조사보고서
	국가주요교통통계집	-
	국가교통DB동향정보지	-
	세미나자료	국가교통DB구축사업관련 세미나 및 워크샵자료
	기타	-
교통영향평가 DB	-	지역별 교통영향평가보고서 요약자료
교통자료종합정보	지자체별자료/교통통계자료/교통조사분석자료/교통정보제공자료	지자체 교통관련 제공자료에 대한 정보제공
교통용어	-	교통관련 용어설명

제1절 교통동향

- 교통동향부문은 교통소식, 정부기관 보도자료, 행사소식, 뉴스레터 등 4개의 항목으로 구성되어 있으며, 각각의 자료수집 대상기관은 <표 3-3>과 같음
- 2006년 사업에 구축한 총 자료수는 <표 3-2>와 같으며, <그림 3-1>은 KTDB홈페이지 자료제공페이지(목록과 요약정보)를 나타내고 있음

[illegible]

<그림 3-1> 교통동향부문 자료제공페이지 화면

<표 3-2> 교통동향부문 세부항목별 자료수 (2007년 4월 기준)

구분	주요내용	자료수
교통소식	교통관련 주간 주요기사	2,991
정부기관 보도자료	건설교통부 등 정부기관 교통관련 보도자료	32
행사소식	교통관련 세미나 및 학술대회 개최소식	12
뉴스레터	국가교통DB소식지	37

<표 3-3> 교통동향부문 세부항목별 자료수집 대상기관

구분	자료수집 대상기관
교통소식	<ul style="list-style-type: none"> - 종 합 일 간 지 : 뉴스와이어, 문화일보, 오마이뉴스, 노컷뉴스 등 - 교통관련신문 : 교통신문, 물류신문, 운송신문, 해운항공신문 등 - 교통관련기관 : 건설교통부, 한국철도공사, 해양수산부, 각지자체 소식 등
정부기관 보도자료	<ul style="list-style-type: none"> - 교통관련기관 : 건설교통부, 한국철도공사, 해양수산부, 각지자체 등
행사소식	<ul style="list-style-type: none"> - 교통관련기관 : 건설교통부, 한국철도공사, 해양수산부, 각지자체 등 - 연구기관 : 한국교통연구원, 국토연구원, 각지자체 연구원 등 - 정부출현기관 : 교통안전공단, 도로교통안전관리공단
뉴스레터	<ul style="list-style-type: none"> - 국가교통DB센터에서 발행하는 소식지

제2절 연구지원자료

- 연구지원자료 부문은 크게 국내/해외 자료로 나뉘며, 정부기관 자료, 법정교통계획, 교통조사보고서, 연구기관 자료, 교통통계영향요인으로 구성되어 있으며, 2006년 사업에 구축한 연구지원자료의 세부항목별 자료수는 <표 3-4>와 같음

The screenshot shows the '국가교통DB센터' (National Transport DB Center) website. The left panel displays a list of research support materials under the '연구지원자료' (Research Support Materials) tab. The right panel shows a detailed view of a specific document, including its title, author, and a list of contents.

번호	제목	저자	발행기관	발행연	권자책/쪽수	자료수
157	2008년도 운수업체 교통안전관리 계획서	박남준	교통안전공단	2007	1	43
158	LED 교통안전표준 준수지침	교통안전공...	경찰청	2003	1	18
159	교통조사지침	건설교통부	건설교통부	2006	1	3
160	8차 건설교통부 운수업체 평가수시(19년 4월 기준)	경찰청	건설교통부	2006	1	2
161	합동가동률 현황(19년 5월 현재)	건설교통부	건설교통부	2006	1	2
162	합동가동률 현황(19년 6월 현재)	경찰청	건설교통부	2006	1	2
163	지적별 교통안전사고 접수 현황(19년 6월 현재)	경찰청	건설교통부	2006	1	1
164	지적별 교통안전사고 접수 현황(19년 7월 현재)	경찰청	건설교통부	2006	1	1
165	합동가동률 현황(19년 8월 현재)	경찰청	건설교통부	2006	1	3

The right panel shows a detailed view of a document titled '2008년도 운수업체 교통안전관리 계획서' (2008 Annual Transport Safety Management Plan for Transport Companies). It lists the author as '박남준' (Park Nam-jun) and the issuing organization as '교통안전공단' (Transport Safety Foundation). The document is dated '2007.01.01' and contains 43 pages. The contents include a table of contents with items like '제 1 장 교통안전관리 현황' (Current Status of Transport Safety Management) and '제 2 장 교통안전관리 계획' (Transport Safety Management Plan).

<그림 3-2> 연구지원자료 자료제공페이지 화면

<표 3-4> 연구지원자료 세부항목별 자료수 (2007년 4월 기준)

구분	주요내용	자료수
정부기관 자료	국내외 정부기관 자료	80
법정교통계획	국내외 교통관련 법정계획정보	22
교통조사보고서	국내외 교통조사 사례 및 연구자료	11
연구기관 자료	국내외 교통관련 연기관 자료	78
교통통계영향요인	교통통계에 영향을 미치는 시계열자료	319

<표 3-5> 연구지원자료 세부항목별 자료수집 대상기관

구분	자료수집 대상기관
정부기관 자료	건설교통부 및 지자체 홈페이지, 교통관련 정부출연기관 (교통안전공단, 한국도로공사 등)
법정교통계획	건설교통부 및 지자체 홈페이지 등
교통조사보고서	지자체 및 조사 수행업체 홈페이지 등
연구기관 자료	국토연구원, 한국교통연구원, 한국해양수산개발원, 지자체 연구원 등

제3절 교통기술정보DB

- 교통기술정보DB는 신기술정보, 이력정보 항목으로 구성되어 있으며, 2006년 사업에 구축한 교통기술정보DB의 세부항목별 자료수는 <표 3-6>과 같음

[illegible]

<그림 3-3> 교통기술정보DB 자료제공페이지 화면

<표 3-6> 교통기술정보DB 세부항목별 자료수(2007년 4월 기준)

구분	주요내용	자료수	자료 출처
신기술정보	국내 교통관련 특허지정 기술 주요내용	152	특허청, 건설기술연구원
이력정보	국내외 교통관련 기술 및 기술동향에 대한 원리 및 특성을 설명한 정보	-	국내외 연구원 및 학술단체

제5절 KTDB발간물

- KTDB 발간물은 국가교통DB구축사업 수행시 제작되는 발간물 및 세미나 등 자료를 수집·제공하는 것으로 최종보고서, 특별조사보고서, 국가주요교통통계집, 국가교통DB동향정보지, 세미나자료, 기타 항목으로 구성되어 있으며, 2006년 사업에 구축한 연구지원자료의 세부항목별 자료수는 <표 3-8>과 같음
- 국가교통DB동향정보지는 최근 갱신된 교통통계자료를 중심으로 자료의 변화를 분석하고 변화요인에 대한 설명을 제공하는 자료로 분기별로 발간됨
- 국가주요교통통계집은 국가교통DB홈페이지를 통해 온라인으로 제공하고 있는 교통 관련 통계자료를 중심으로 주요 교통통계 항목을 발췌하여 핸드북 형식으로 구성한 자료임

국가교통DB센터						
KTDB 소개 교통DB소개 교통통계 발간자료 자료신청 참여방법 고객센터						
국통량집 연구지원자료 교통기술훈련자료 교통안전정보 KTDB 발간물 교통정보시스템 교통자료통합정보 교통통계 교통안전						
KTDB 발간물						
번호	제목	제자	발행기관	발행년	항목/권차적	자료수
85	2005년 국가교통DB구축사업 최종보고서 - 제12권 2차...	국가교통DB센터	한국교통연구원	2006		25
84	2005년 국가교통DB구축사업 최종보고서 - 제11권 최종...	국가교통DB센터	한국교통연구원	2006		6
83	2005년 국가교통DB구축사업 최종보고서 - 제 10권 대...	국가교통DB센터	한국교통연구원	2006		1
82	2005년 국가교통DB구축사업 최종보고서 - 제9권 실...	국가교통DB센터	한국교통연구원	2006		1
81	2005년 국가교통DB구축사업 최종보고서 - 제8권 연...	국가교통DB센터	한국교통연구원	2006		1
80	2005년 국가교통DB구축사업 최종보고서 - 제7권 연...	국가교통DB센터	한국교통연구원	2006		1
79	2005년 국가교통DB구축사업 최종보고서 - 제6권 통...	국가교통DB센터	한국교통연구원	2006		2
78	2005년 국가교통DB구축사업 최종보고서 - 제5권 연...	국가교통DB센터	한국교통연구원	2006		1
77	2005년 국가교통DB구축사업 최종보고서 - 제4권 연...	국가교통DB센터	한국교통연구원	2006		1
76	2005년 국가교통DB구축사업 최종보고서 - 제3권 교...	국가교통DB센터	한국교통연구원	2006		0

<그림 3-5> KTDB 발간물 자료제공페이지 화면

<표 3-8> KTDB 발간물 세부항목별 자료수(2007년 4월 기준)

구분	주요내용	자료수
최종보고서	국가교통DB구축사업 최종보고서	12
특별조사보고서	국가교통DB구축사업 특별조사보고서	-
국가주요교통통계집	-	-
국가교통DB동향정보지	-	3
세미나자료	국가교통DB구축사업관련 세미나 및 워크숍 자료	1
기타	-	-

제7절 교통자료종합정보

- 교통자료종합정보는 지자체 및 교통관련 연구기관의 교통DB구축과 개별교통조사에 대한 현황 조사 및 정리를 통해 통일되고 일관된 형태로 정리할 수 있는 자료정보 페이지를 구축·제공함
- 지자체에서 제공하고 있는 교통관련자료를 크게 교통통계자료/교통조사자료/교통법률자료/교통정보제공자료로 구분하여 지자체별 제공자료에 대한 정보를 제공함
- 2006년 사업에서는 자료별 관련홈페이지 자료실 및 KTDB홈페이지내 해당자료 구축 페이지로의 바로가기 기능을 추가함

<표 3-9> 교통자료종합정보 구축내용

구분	내용
지자체별 자료	지자체별 교통자료 제공현황 종합정리
교통통계자료	자료별 구축연도 및 주기, 자료제공형태 및 위치
교통조사분석자료	조사범위, 조사내용, 조사시간 및 시기, 조사주기 및 수행기간, 최근조사개요(조사시기, 방법, 내용, 수행기관, 법적근거) 등
교통정보제공자료	자료별 구축연도 및 주기, 자료제공형태 및 위치

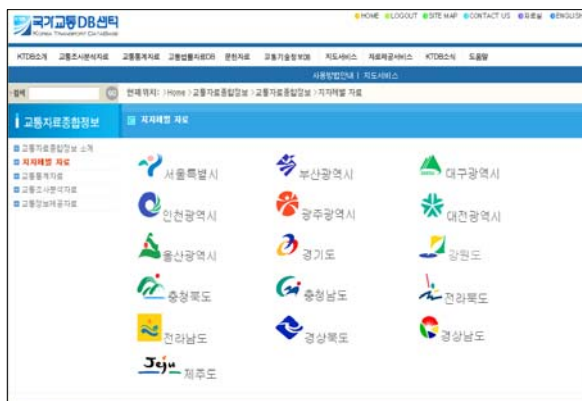

<그림 3-7> 교통자료종합정보 자료제공화면

제8절 신규구축항목

1. 교통통계영향요인

가. 교통통계영향요인 구축 개요

1) 구축 목적

- 교통통계영향요인 구축은 교통통계에 영향을 미치는 요인을 시계열자료로 수집하여 교통통계자료의 해석과 분석에 활용할 수 있는 기초자료로 제공하는 것을 목적으로 함

2) 수행방법

- 교통통계영향요인 구성안 결정 : 교통통계영향요인 구축대상 분류체계 검토 및 자료 수집 방법, 자료표출양식 방안 결정
- 웹페이지 및 입력시스템 구축 및 테스트 : 웹페이지 표출오류 검수 및 수정, DB입력 시스템 자료구축오류 검수 및 수정
- 자료수집 및 구축 : 항목별 수집방법에 준하여 자료수집 및 정리

나. 교통통계영향요인 구성

- 교통통계영향요인에 포함되는 항목과 구성 및 분류체계, 자료수집 및 구축방법, 자료 표출방법을 결정함

1) 자료구성 및 분류체계

- 교통통계영향요인은 교통관련 통계(여객 및 화물 통행, 대중교통이용특성 등)의 패턴 변화의 해석 및 분석에 활용할 수 있는 보조자료로서 교통정책, 시설 및 수단 공급, 사회·경제요인 변화 등이 이에 해당됨
- 교통통계영향요인의 구성은 크게 8개 분류(교통정책요인, 교통시설요인, 교통수단요인, 사회적요인, 경제적요인, 자연적요인 등)로 구성함

<표 3-10> 교통통계영향요인 8대 분류

분류	내용	예시
교통정책요인	교통수단별(대중교통, 개인승용차 등) 교통운영관련 정책시행정보 등	버스중앙차로제, 승용차 5부제
교통시설요인	교통시설(도로, 철도, 공항, 항만, 역 등) 신설 및 확장, 폐쇄 정보 등	외곽순환도로 일산~퇴계원 개통
교통수단요인	버스 및 철도, 선박 등의 노선 신설 및 폐지 정보, 택시운행대수 증감관련 정보 등	인천~서해 5도 여객선 운항중단
사회적요인	교통패턴변화를 초래하는 국내외 사건·사고 정보 등	광주시내버스 무료 환승 거부, 파업 등
경제적요인	유류비, GDP 변동 및 대중교통 이용비 증감에 대한 정보 등	경남 택시 기본요금 1천800원
자연적요인	자연재해(장마, 태풍, 폭설 등)로 인한 교통통제 정보 등	지하철 3호선 정발산역 침수로 인한 운행 중단
교통유발지역 추가·변동요인	택지개발 및 신도시건설 등 교통유발지역의 건설 및 관련 정보 등	송파신도시 205만평 택지개발예정지구로 지정
기타	그 외	

2) 자료수집

- 교통통계영향요인은 교통관련 뉴스정보를 기본 수집대상으로 하고, 그 외 자료들은 해당 기관 사이트(한국도로공사, 철도공사, 공항공사, 건설교통부 등)의 자료를 수집함
- 교통통계영향요인의 자료수집은 수시로 실시하며, 수집·정리된 자료는 격주로 KTDB 홈페이지를 통해 제공함
- 자료수집의 시간적 범위는 2005년 이후 자료를 기본으로 하며, 주요 정책시행 및 자연재해 등과 같은 주요 사안에 대해서는 과거자료도 수집·구축함. 공간적 상세도는 시·군단위(167개 존)를 기본으로 하며, 교통수단요인 중 항공 및 해운자료는 지역(영향권) I, II 항목이 국외인 경우도 있음

<표 3-11> 교통통계영향요인 수집대상

분류	수집대상 목록
교통정책요인	교통관련 뉴스정보, 건설교통부, 지자체 홈페이지 등
교통시설요인	한국도로공사, 한국철도공사, 한국공항공사, 해양수산청 홈페이지 등
교통수단요인	교통관련 뉴스정보 등
사회적요인	교통관련 뉴스정보 등
경제적요인	한국석유공사, 한국은행, 재정경제부, 교통관련 뉴스정보 등
자연적요인	교통관련 뉴스정보 등
교통유발지역 추가·변동요인	교통관련 뉴스정보, 건설교통부 등
기타	-

4) 자료표출방법 (웹페이지 구성)

- 구성 : 검색기능영역과 검색결과표출영역으로 구성됨
 - 검색기능영역 : 각 구성항목(분류 I/II, 통계변화, 지역(영향권) I/II, 시기, 내용, 출처, 관련 자료명)별로 검색이 가능하게 기능부여
 - 검색결과표출영역 : 초기화면은 교통통계영향요인 전체를 보여주며, 이용자가 원하는 항목을 선택하여 검색을 한 후에는 검색결과자료만 표출됨

다. 교통통계영향요인 구축 및 제공방안

1) 자료입력시스템 화면

국가고교통DB센터
KOREA TRANSPORT DATABASE

사용자관리 | 접근권한관리 | 사용자 방문기록관리 | **문헌자료관리** | 자료신청관리 | 참여이정관리 | KTDB소식관리 | 웹 GIS 관리

현재위치: home > 문헌자료관리 > 연구지원자료 > 국내 > 교통통계영향요인

교통동향

연구지원자료

- (국내)정부기관 보고서
- (국내)법정교통계획
- (국내)교통조사 보고서
- (국내)연기관 보고서
- (국내)교통통계영향요인
- (해외)정부기관 보고서
- (해외)법정교통계획
- (해외)교통조사 보고서
- (해외)연구기관 보고서

교통기술정보DB

교통관련법률

KTDB 발간물

교통영향평가DB

교통상식

분류 I : 교통정책요인

분류 II : 승용차

통계변화 : 수요증가

지역 I : 서울

지역 II : 서울

시기 I (시작) : 1970 년 1 월 1 일

시기 II (종료) : 1970 년 1 월 1 일

출처 : 출처 링크

내용

관련자료

등록 | 삭제

찾아보기...

국가고교통DB센터
KOREA TRANSPORT DATABASE

(411-701) 경기도 고양시 일산서구 대화동 2311번지 TEL : (031) 910-3076 FAX : (031) 910-3233
본 홈페이지에 게시된 이메일주소 자동 수집을 거부하며, 이를 위반시 정보통신망법에 의해 처벌됨을 유념하시기 바랍니다.
COPYRIGHT 2006 THE KOREA TRANSPORT INSTITUTE. ALL RIGHTS RESERVED.

<그림 3-8> 교통통계영향요인 자료입력화면

2) 자료제공방안

- KTDB 홈페이지 내 문헌자료부문의 세부페이지로 구성하여 온라인 자료 제공을 시행함
 - 구축위치 : 문헌자료 > 연구지원자료 > 국내
- 이용자가 교통통계영향요인 항목별로 원하는 자료를 검색해 볼 수 있도록 하고, 검색 결과는 엑셀파일로 다운로드 받을 수 있게 제공함

제4장 통계/문헌DB의 이용 편리성 및 효율성 제고

**제1절 통계자료 항목재정비 및
제공양식 개선**

**제2절 문헌자료 항목재정비 및
자료제공페이지 개선**

**제3절 국가교통DB 이용자 의견조사
결과 및 반영**

제4장 통계/문헌DB의 이용 편리성 및 효율성 제고

- 2006년도 과업에서는 DB이용 편의성 증진을 위해 통계·문헌자료를 구성하고 있는 자료항목 및 형식, 제공방식 등에 대한 검토를 통해 KTDB 홈페이지를 개편안을 마련하여 신규홈페이지 구축에 반영함

제1절 통계자료 항목재정비 및 제공양식 개선

1. 통계자료 항목재정비

- 홈페이지 항목별 자료가 적절한 위치에 있지 않을 경우 사용자가 특정자료를 찾고자 할 때 분류체계의 단계별 범위에 맞게 찾기 어려움
- 따라서 분류체계별 일관된 기준에 맞게 기존 자료의 적절성을 파악하며 항목 분류체계 변경, 항목 명칭변경, 항목 통합 및 분리, 항목 삭제를 통해 통계자료 항목을 재정비함

<표 4-1> KTDB홈페이지 통계자료 분류체계 현황

대분류	중분류	대분류	중분류
교통총괄	수송실적	항공	시 설
	사 고		운 영
사회경제	인 구		수 단
	국 토		수송실적
	가 구		운 영
	경 제		기 타
	에 너 지		사 고
교통경제	비 용	물류	농 업
	공 급		광 공 업
	소 비		산업정보
	기 타		상류정보
도로	시 설	해상	시 설
	수 단		운 영
	수송실적		수 단
	사 고		수송실적
	기 타		사 고
	수 단		경 제
	환 경		기 타
철도	시 설	해외	기초통계
	수 단		도 로
	운 영		철 도
	수송실적		항 공
	사 고		해 상
			에너지

가. 기존 항목 분류체계 변경

- 기존 자료제공 홈페이지의 분류체계를 구성하고 있는 항목별 자료에 대한 구분기준의 일관성 및 적절성을 검토
 - 기초자료를 제외한 수단별 통계분류에 해당되는 통계항목이 수단, 시설, 수송실적, 사고 등 공통 분류기준으로 정렬
 - 공통기준으로 분리되어 있어 개별 통계항목으로 체계적으로 접근이 가능하나 기준에 맞지 않는 항목들의 경우 해당 범주안에 포함된 자료들의 일관성을 떨어뜨리며 특히 그 자료로의 접근이 어려움
 - 따라서, 분류체계에 대한 일관성을 확보하고 해당자료를 분류기준에 적합하도록 통계항목을 적절한 위치로 이동

<표 4-2> 기존 항목 분류체계 변경

이동 항목	변경전 위치	변경후 위치
운수업 일반 현황	교통경제지표/기타	물류통계/산업정보
선구별 선로용량 및 운행회수	철도통계/수단	철도통계/운영
노선별 최고속도		
노선별 열차운행회수		
종사자수		
주요 구간 통행시간 및 표정속도		
요일별 광역철도 운행회수		

나. 기존 항목 명칭변경

- 통계항목 명칭과 그 내용과의 적합성을 검토하여 가장 적합한 명칭으로 수정함
 - 특정 통계항목을 검색하고자 할 때 우선적으로 내용과 관련된 제목을 통해 접근하게 되므로 통계항목 명칭과 그 내용과의 적합성을 검토하여 가장 적합한 명칭으로 수정
 - 통계항목이 포함하는 핵심내용을 반영하도록 내용과 관련지어 명확하게 표현

<표 4-3> 기존 항목 명칭변경

위치	변경전	변경후
사회경제지표/에너지	에너지원별 소비량	부문별 최종에너지 소비량
	용도별 석유제품 소비량	부문별 석유제품 소비량
도로통계/수송실적	고속도로 영업소별 총주행거리	고속도로 영업소별 주행거리 및 교통량
	수단별 여객 수송실적	공로 여객수송실적
	여객수송실적	시도별 여객수송실적
	고속버스 운행 및 수송실적	고속버스 수송실적
	시도별 도로화물 수송실적	도로화물 수송실적
도로통계/사고	도로교통사고	도로교통사고 발생자수 및 사상자수
철도통계/수단	지역간 철도 차종별 보유대수	열차종별 보유대수
철도통계/수송실적	노선별 화물 수송실적(전체/세부)	노선별 세부품목별 화물수송실적
항공통계/수송실적	기종별 항공기 운항편수	공항별 기종별 항공기 운항편수

다. 기존 항목 통합 및 분리

- 기존 개별 항목으로 제공된 항목들 중 단일 통합기준으로 분류가 가능한 항목들을 통합하여 관련 항목을 종합적이고 효율적으로 검색 가능하도록 함
- 기존 수도권 지하철OD와 대구/부산 지하철OD에 광주지하철과 대전지하철 OD자료를 추가하여 월별 지하철 수송실적(역간OD)으로 통합
- 철도 기종점 통행량과 기종점 화물량을 월별 지역간 철도 수송실적(역간OD)으로 통합

<표 4-4> 기존 항목 통합

변경전	변경후	변경 사항
수도권 지하철 OD 대구/부산 지하철OD	월별 지하철 수송실적(역간OD)으로 통합	- 분기별로 수집하여 제공함 - 광주지하철과 대전지하철이 추가됨
기종점 통행량 기종점 화물량	월별 지역간 철도 수송실적(역간OD)으로 통합	- 분기별로 수집하여 제공함 - 리스트박스로 여객과 화물을 선택

- 단위 통계항목에 다수의 내용이 복합적으로 포함된 경우 개별항목으로 분리하여 자료 검색의 편의성을 제고

<표 4-5> 기존 항목 분리

위치	변경전	변경후
철도통계/시설	지역간 철도역간 시설 및 운영현황 (분리내용: 철도와 도시철도 각각 분리)	지역간 철도역간 시설 및 운영현황 도시철도 역간 시설 및 운영현황
철도통계/수단	지역간 철도차량 보유현황 (분리내용: 차종별 보유현황으로 분리)	철도차량 보유현황_동력차 철도차량 보유현황_객차 철도차량 보유현황_회차 철도차량 보유현황_전동차 서울 메트로 전동차 보유 및 운용현황
항공통계/시설	공항 안전시설 (분리내용: 안전시설별로 항목 분리)	항공통신시설현황 항공등화시설현황 항공통신량현황 항공로 시설 및 항공로 현황
항공통계/운영	항공취항노선별 거리 및 시간 (분리내용: 국내선 및 국제선으로 분리)	국내선 취항노선별 거리 및 시간 국제선 취항노선별 거리 및 시간
물류통계/농업	지역별 농산물 생산량 소비량 (분리내용: 농산물 품목별로 분리)	미곡 및 맥류 생산량 미곡 및 맥류 생산량(조곡) 서류 생산량 잡곡 생산량 두류 생산량 채소 생산량 과실 생산량 특용작물 생산량 뽕밭면적 및 고치 생산량 원잠종 및 보통잠종 생산량 생사 생산량 논벼수량 구성요소

라. 기존 항목 삭제

- 유사한 항목명칭으로 중복되는 내용을 갖는 통계항목은 삭제
 - 항공통계/수송실적 연도별 항공기 운항편수는 공항별 항공기운항편수와 내용이 중복되므로 삭제

<표 4-6> 기존 항목 삭제

삭제항목	삭제이유
연도별 항공기 운항편수	공항별 항공기운항편수와 내용이 중복되므로 삭제

2. 통계자료 제공양식 개선

- 연도별 갱신 가능한 자료 중에 시계열 자료가 중요한 자료는 연도별 자료를 한 페이지에 표출하도록 하며 단편적인 자료에 대해서는 간략하게 최근자료 위주로 표출함
- 기존 통계명칭과 관계없이 표출되거나 많은 양의 세부자료가 일렬로 나열되어 시인성을 떨어지게 한 통계항목을 통합하여 핵심내용만을 표출함
 - 웹페이지 표출 시 가급적 가장 최근자료, 전국단위 집계자료, 종합정리자료를 중심으로 함
- 한 개의 통계항목안에 다수의 세부항목이 포함되어 자료의 유무를 파악하기 어려웠던 자료를 개별항목으로 분리하거나 리스트박스로 정리하여 표출함
- 복잡하고 상세한 표출 형식이 요구되는 자료의 경우 원본파일 다운로드 기능을 통해 제공하거나 통계분석시스템을 이용하도록 함

가. 제공양식 개선

1) 연차별 자료에 대한 표출

- 시계열자료 형태 및 가장 최근자료 형태 중 자료의 특성을 가장 표현하는 표출형태를 선택하는 것을 원칙으로 함
 - 수송실적 및 사고통계와 같이 연도별 분석이 요구되는 항목은 시계열로 표출함
 - 시설현황 등과 같이 현시점 및 장래의 계획을 다루는 항목은 가장 최근자료를 표출함

2) 핵심내용을 간략하게 표출

① 통계항목 명칭에 맞는 핵심내용 표출

- 통계항목 안에 부가적인 사항이 열거되어 있어 자료 성격이 모호해지며 사용자의 혼란을 가중시킴
- 해당 항목들의 통계항목 명칭과 일치되는 핵심 내용만을 웹페이지에 표출하며 기타 부가적인 사항은 원본파일다운로드 기능을 통해 확인할 수 있음



KTDB 소개 | 교통조사분석자료 | 교통통계자료 | 교통법률자료DB | 문헌자료 | 교통기술정보DB | 지도서비스 | 자료제공서비스 | KTDB소식 | 도움말

도로 | 철도 | 항공 | 해운/항만 | 교통 | 물류유통 | 자동차 | 건설·도시 | 기술·관련 | 해외

현재 위치: > Home > 교통통계 > 사회경제지표 > 인구 > 수용학생수

사회경제지표

수용학생수

2005년 | 전국

다운로드 | 원본파일다운로드

단위: 개, 인, 명

시설구분	학교수	학급및학과	교실수	재학생수	남자재학생수	입학자수	졸업자수	교원수	남자교원수	사무직원수	기타직원수	교육기본시설면적
고등학교	2,095	53,324	56,795	1,762,896	930,023	611,396	563,272	116,411	72,024	13,199	-	-
교육대학	11	12	-	25,141	7,285	6,188	5,595	798	624	623	-	330,323
대학교	173	10,189	-	1,853,639	1,175,401	326,284	268,833	43,200	41,227	27,572	-	16,263,050
대학원	1,051	9,035	-	282,225	157,295	108,255	77,041	1,673	1,392	472	-	76,817
유치원	8,275	22,409	23,738	541,603	283,288	320,452	403,241	31,033	538	7,077	-	-
전문대학	158	6,118	-	853,089	536,763	251,283	228,763	12,027	8,813	7,157	-	5,415,164
중학교	2,395	56,968	57,928	2,010,704	1,063,730	703,800	616,499	103,835	33,176	11,840	-	-
초등학교	5,646	126,326	130,338	4,022,801	2,123,107	624,511	707,126	160,143	46,392	28,691	-	-
합계	19,586	290,398	-	11,934,863	-	3,046,618	2,955,385	484,612	-	-	-	-

출처: 교육인적자원부

<그림 4-3> KTDB 홈페이지 화면 -핵심내용 표출(개선 전)



KTDB 소개 | 교통조사분석자료 | 교통통계 | 문헌자료 | 자료신청 | 참여마당 | 고객센터

통합교통지표 | 교통경제지표 | 사회경제지표 | 도로통계 | 철도통계 | 항공통계 | 해상통계 | 물류통계 | 해외통계 | 북한통계

인구 | 수용학생수

HOME > 교통통계 > 사회경제지표 > 인구 > 수용학생수

전국

차트보기 | 다운로드 | 원본파일다운로드 | 자료수요형

수용학생수

단위: 개, 인, 명

구분	유치원	초등학교	중학교	고등학교	전문대학	교육대학	대학교
1980년	66,433	5,658,002	2,471,997	1,696,792	165,051	9,425	402,979
1981년	153,823	5,586,494	2,573,945	1,823,039	199,705	10,324	535,876
1982년	168,653	5,465,248	2,603,433	1,922,221	218,210	11,205	661,125
1983년	206,404	5,257,164	2,672,307	2,013,046	218,213	12,004	772,907
1984년	254,438	5,040,958	2,735,625	2,092,401	230,354	14,282	870,170
1985년	314,692	4,856,752	2,782,173	2,152,802	242,117	16,174	931,884
1986년	354,537	4,798,323	2,765,629	2,262,397	250,652	21,106	971,127
1987년	397,020	4,771,722	2,657,730	2,237,624	259,898	20,616	989,503
1988년	405,255	4,819,857	2,523,515	2,300,582	266,844	18,765	1,003,648
1989년	410,824	4,894,261	2,371,215	2,326,062	291,041	17,182	1,020,771
1990년	414,532	4,868,520	2,275,751	2,283,806	323,825	15,960	1,040,166
1991년	425,535	4,758,505	2,232,330	2,210,912	359,049	16,019	1,052,140
1992년	450,882	4,560,128	2,336,284	2,125,573	404,996	16,504	1,070,169
1993년	469,380	4,336,252	2,410,874	2,069,210	456,227	17,158	1,092,464
1994년	510,100	4,099,395	2,508,657	2,060,825	506,806	18,291	1,132,437
1995년	529,265	3,905,163	2,481,848	2,157,880	569,820	19,650	1,187,735
1996년	551,770	3,800,540	2,379,983	2,243,307	642,697	20,439	1,266,876
1997년	568,096	3,783,986	2,180,283	2,336,725	724,741	20,948	1,368,461
1998년	533,912	3,834,561	2,011,468	2,326,880	801,681	20,969	1,477,715
1999년	534,166	3,935,537	1,896,956	2,251,140	859,547	21,323	1,587,667
2000년	545,263	4,019,991	1,860,539	2,071,468	913,273	20,907	1,665,398
2001년	545,142	4,089,429	1,831,152	1,911,173	952,649	21,418	1,729,638
2002년	550,256	4,138,366	1,841,030	1,795,509	963,129	23,259	1,771,738

출처: 교육인적자원부

<그림 4-4> KTDB 홈페이지 화면 -핵심내용 표출(개선 후)

② 전국단위 집계자료로 표출

- 시·도 및 전국단위 집계자료의 경우 대부분 다운로드를 통해 자료분석에 활용되나 기존 웹페이지 상에 불필요하게 동단위까지 열거되어 있음
- 기존 시·군 및 읍·면·동 범위까지 세부적으로 제공되었던 통계항목을 시·도 및 전국단위 집계자료로 표출하여 가능한 한 간략하게 표출

KTDB소개 | 교통조사분석자료 | 교통통계자료 | 교통법률자료DB | 문헌자료 | **교통기술정보DB** | 지도서비스 | 자료제공서비스 | KTDB소식 | 도움말

이력정보 | 신기술정보 | 인력정보

검색: GO 현재 위치: > Home > 교통통계 > 사회경제지표 > 인구 > 총조사인구

사회경제지표 | **인구** | **총조사인구**

2000년 | 서울특별시 | 지도보기 | 다운로드 | 원본파일다운로드 | 자료수령요청 단위: 인

구분	2000년	1995년	1990년	1985년	1980년	1975년	1970년
서울특별시	9,653,972	10,217,177	10,603,250	9,625,755	8,350,616	6,879,464	5,525,262
종로구	168,879	190,116	242,891	265,342	291,960	333,049	215,971
중구	130,370	135,082	187,355	208,095	238,476	281,832	134,815
용산구	226,540	250,567	300,264	321,791	330,730	334,524	303,593
성동구	322,930	333,976	798,510	750,949	687,249	623,254	817,828
광진구	380,164	381,936	-	-	-	-	-
동대문구	366,282	415,232	503,257	942,275	847,620	737,871	737,191
중랑구	440,018	439,802	448,383	-	-	-	-
성북구	459,011	489,625	551,017	563,281	588,347	604,359	979,584
강북구	340,327	393,974	-	-	-	-	-
도봉구	352,090	355,846	671,649	846,644	753,181	631,484	-
노원구	605,625	563,150	479,867	-	-	-	-
은평구	442,089	484,896	469,795	441,709	392,706	-	-
서대문구	348,769	357,503	395,476	402,945	417,854	794,666	784,325
마포구	365,398	395,347	435,176	441,032	432,131	422,132	348,953
양천구	458,998	460,349	490,343	-	-	-	-
강서구	503,775	502,636	391,016	674,001	500,882	-	-
구로구	390,275	364,830	747,944	683,801	568,596	-	-
금천구	265,365	284,519	-	-	-	-	-
영등포구	387,404	413,473	469,862	445,941	431,291	1,050,035	1,203,002
동작구	400,351	422,267	403,647	405,779	392,719	-	-
관악구	503,957	548,156	574,240	556,084	501,474	734,022	-
서초구	367,096	384,221	395,362	-	-	-	-
강남구	521,436	534,188	490,767	770,097	474,121	326,174	-
송파구	632,983	636,473	634,124	-	-	-	-
강동구	473,572	487,012	532,305	885,919	511,279	-	-

출처: 통계청

<그림 4-5> KTDB 홈페이지 화면 -집계자료 표출(개선 전)

KTDB 소개 | 교통조사분석 | **교통통계** | 문헌자료 | 자료신청 | 참여마당 | **퀵메뉴**

통합교통지표 | 교통경제지표 | **사회경제지표** | 도로통계 | 철도통계 | 항공통계 | 해상통계 | 물류통계 | 해외통계 | 북한통계

인구 | **총조사인구**

HOME > 교통통계 > 사회경제지표 > 인구 > 총조사인구

차트보기 | 다운로드 | 원본파일다운로드 | 자료수령요청

총조사인구 단위: 인

년도	전국	서울특별시	부산광역시	대구광역시	인천광역시	광주광역시	대전광역시
1970년	5,863,440	1,096,871	371,878				
1975년	6,761,239	1,409,577	503,813				
1980년	7,969,201	1,836,903	687,509				
1985년	9,571,361	2,324,219	838,929	499,592	338,978		
1990년	11,354,540	2,814,845	993,375	597,150	485,404	287,950	262,193
1995년	12,958,181	2,965,794	1,079,417	703,464	658,818	354,717	357,814
2000년	14,311,807	3,085,936	1,120,186	759,351	747,297	408,527	413,758

출처: 통계청

<그림 4-6> KTDB 홈페이지 화면 -집계자료 표출(개선 후)

③ 월별자료의 표출 개선

- 기존 페이지에서는 리스트박스를 통해 선택된 연도의 월별자료만 표출되어 시계열 자료의 확인이 어려움
- 모든 연도의 월별자료 열거는 시인성을 낮추므로 이전 년도 자료의 경우 연도별 자료 형태로 제공하며 가장 최근년도에 해당되는 자료에 한해서 월별로 표출함
 - 이전 년도에 대한 월별자료는 원본파일 다운로드 기능을 통해 제공함

KTDB 소개 | 교통조사분석자료 | 교통통계자료 | 교통법률자료DB | 문헌자료 | 교통기술정보DB | 지도서비스 | 자료제공서비스 | KTDB소식 | 도움말

통합교통지표 | 교통경제지표 | 사회경제지표 | 도로통계 | 철도통계 | 항공통계 | 해상통계 | 물류통계 | 해외통계 | 북한통계

검색: GO 현재 위치: > Home > 교통통계 > 통합교통지표 > 수송실적 > 국제여객수송실적

통합교통지표 | **국제여객수송실적**

수송실적
 • 국내여객수송실적
 • 국제여객수송실적
 • 국내화물수송실적
 • 국제화물수송실적
 • 사고

2005년 | 원인 | 다운로드 | 원본파일다운로드

단위: 원인, 백만인-km

구분	항공		해운		계	
	수송량	분담률	수송량	분담률	수송량	분담률
2005년 1월	2,645,482	100	2,456,263	92.85	189,219	7.15
2005년 2월	2,410,021	100	2,277,933	94.52	132,088	5.48
2005년 3월	2,452,037	100	2,288,812	93.34	163,225	6.66
2005년 4월	2,466,414	100	2,317,933	93.98	148,481	6.02
2005년 5월	2,515,999	100	2,353,984	93.56	162,015	6.44
2005년 6월	2,628,604	100	2,462,508	93.68	166,096	6.32
2005년 7월	2,932,699	100	2,727,389	93	205,310	7
2005년 8월	3,280,700	100	3,008,251	91.7	272,449	8.3
2005년 9월	2,526,258	100	2,367,400	93.71	158,858	6.29
2005년 10월	2,817,725	100	2,636,849	93.58	180,876	6.42
2005년 11월	2,537,769	100	2,381,086	93.83	156,683	6.17
2005년 12월	2,575,077	100	2,405,438	93.41	169,639	6.59
2005년 계	31,788,785	100	29,683,846	93.38	2,104,939	6.62

출처: 건설교통부

<그림 4-7> KTDB 홈페이지 화면 -통합표출 I (개선 전)

KTDB 소개 | 교통조사분석 | 교통통계 | 문헌자료 | 자료신청 | 참여마당 | **통합검색** | 검색

통합교통지표 | 교통경제지표 | 사회경제지표 | 도로통계 | 철도통계 | 항공통계 | 해상통계 | 물류통계 | 해외통계 | 북한통계

수송실적 | 국제여객수송실적

HOME > 교통통계 > 통합교통지표 > 수송실적 > 국제여객수송실적

원인 | 차트보기 | 다운로드 | 원본파일다운로드 | 자료수요창

2005년도 국제여객 수송실적

단위: 원인, 백만인-km

구분	항공		해운		계	
	수송량	분담률	수송량	분담률	수송량	분담률
1994년	13,075.98	96.95	411.39	3.05	13,487.36	100
1995년	14,602.75	97.37	394.95	2.63	14,997.7	100
1996년	15,992.46	96.83	522.99	3.17	16,515.44	100
1997년	16,598.27	96.71	563.82	3.29	17,162.1	100
1998년	14,104.37	96.33	537.74	3.67	14,642.11	100
1999년	16,750.1	95.42	804.87	4.58	17,554.97	100
2000년	20,350.5	94.98	1,074.89	5.02	21,425.4	100
2001년	22,716.82	94.77	1,252.87	5.23	23,969.69	100
2002년	21,459	93.96	1,380	6.04	22,839	100
2003년	26,930.94	93.66	1,822.2	6.34	28,753.14	100
2004년	29,684	93.38	2,105	6.62	31,789	100
2005년 계	2,456	92.85	189	7.15	2,645	100
2005년 1월	2,278	94.52	132	5.48	2,410	100
2005년 2월	2,289	93.34	163	6.66	2,452	100
2005년 3월	2,318	93.98	148	6.02	2,466	100
2005년 4월	2,354	93.56	162	6.44	2,516	100
2005년 5월	2,463	93.68	166	6.32	2,629	100
2005년 6월	2,727	93	205	7	2,933	100
2005년 7월	3,008	91.7	272	8.3	3,281	100
2005년 8월	2,367	93.71	159	6.29	2,526	100
2005년 9월	2,637	93.58	181	6.42	2,818	100
2005년 10월	2,381	93.83	157	6.17	2,538	100
2005년 11월	2,405	93.41	170	6.59	2,575	100
2005년 12월						

<그림 4-8> KTDB 홈페이지 화면 -통합표출 I (개선 후)

3) 내용 재구성

① 중복내용 삭제

- 리스트박스 선택시 페이지에 동일명칭이 불필요하게 중복 표출되어 명확한 의미 전달이 어려움
- 중복명칭을 삭제하여 페이지를 단순화시키며 원본파일에서만 확인 가능했던 세부적인 내용을 페이지에 추가 표출함으로써 상세한 분석이 가능하도록 함

요일	환승시간대	자아철노선	지하철역	환승객수
A	01	2호선	시정	832
	02	2호선	시정	2,143
	03	2호선	시정	3,214
	04	2호선	시정	5,286
	05	2호선	시정	4,236
	06	2호선	시정	3,432
	07	2호선	시정	3,618
	08	2호선	시정	4,348
	09	2호선	시정	4,214
	10	2호선	시정	4,313
	11	2호선	시정	4,519
	12	2호선	시정	4,786
	13	2호선	시정	4,954
	14	2호선	시정	6,322
	15	2호선	시정	6,010
	16	2호선	시정	5,986
	17	2호선	시정	5,321
	18	2호선	시정	4,024
	19	2호선	시정	3,069
	20	2호선	시정	80,627

<그림 4-11> KTDB 홈페이지 화면 - 중복내용 삭제(개선 전)

년도	환승노선	개
1995년	2호선	24,629
1997년	2호선	22,700
1999년	2호선	26,717
2001년	2호선	25,844
2003년	2호선	10,488

<그림 4-12> KTDB 홈페이지 화면 - 중복내용 삭제(개선 후)

② 항목위치 및 명칭 통일

- 항목명칭이 영문약어로 표기되어 있어 파악이 어려우며 “합계” 등과 같이 동일한 의미의 명칭이 여러 통계 항목 전체에 반복적으로 사용됨
- 항목명칭을 국문으로 표기하며 반복적으로 사용되는 단어는 용어와 표출위치를 통일하여 일관성과 가독성을 높임

KTDB소개	교통조사분석자료	교통통계자료	교통법률자료DB	문헌자료	교통기술정보DB	지도서비스	자료제공서비스	KTDB소식	도움말
통합교통지표 교통경제지표 사회경제지표 도로통계 철도통계 항공통계 해상통계 물류통계 해외통계 북한통계									
현재 위치: > Home > 교통통계 > 항공통계 > 수송실적 > 국가별 항공기 운항편수									
항공통계									
국가별 항공기 운항편수									
2002년 월리전 다운로드 일본파일다운로드									
자료수령요청 단위: 편									
출처: 한국공항공사									

<그림 4-13> KTDB 홈페이지 화면 - 표출 간략화(개선 전)

국가교통DB센터

KOREA TRANSPORT DATABASE

HOME

LOGOUT

MY PAGE

SITEMAP

CONTACT US

ENGLISH

통합검색

한글검색

검색

KTDB소개

교통조사분석

교통통계

문헌자료

자료신청

참여마당

고객문의

통합교통지표

교통경제지표

사회경제지표

도로통계

철도통계

항공통계

해상통계

물류통계

해외통계

북한통계

수송실적

국가별 항공기 운항편수

HOME > 교통통계 > 항공통계 > 수송실적 > 국가별 항공기 운항편수

차트보기

다운로드

일본파일다운로드

자료수령요청

국가별항공기운항편수

단위 : 편

국가	1999년	1998년	1997년	1995년	1994년	1993년	1991년
계	94,635	90,801	105,267		77,332	68,615	59,927
구아테말라	1						
네덜란드	715	712	1,010	746	482	409	391
네덜				3	9		
뉴질랜드	724	762	1,361	1,077	552	62	1
덴마크	202	131		2	1		
독일	1,882	1,641	1,807	1,390	1,215	1,112	1,106
러시아	5,270	4,335	3,294	3,240	3,143	2,096	562
룩셈부르크	1	27	155	209	200	194	28
리비아	1						88
마카오	141	181	737	14			
말레이시아	1,546	1,729	2,392	1,329	1,187	1,079	887
몽고	310	223	165	119	17		
미국	31,046	29,900	38,564	31,139	26,087	23,559	20,691
미얀마					7		
바레인			98	146	160	136	199
방글라데시		49	38	14	11		
베트남	1,145	1,268	1,527	1,020	731	448	
벨기에	372	263	279	57	10	2	
불가리아					1		
브라질	314	457	591	678	703	588	
사우디아라비아		24	104	105	106	105	109
스리랑카	119	143	183	81	99	75	11
스웨덴		3	1				
스위스	403	508	677	666	591	507	34

출처 : 한국공항공사

<그림 4-14> KTDB 홈페이지 화면 - 표출 간략화(개선 후)

제2절 문헌자료 항목재정비 및 자료제공페이지 개선

1. 문헌자료항목 수정

가. 항목명 및 위치 변경

1) 항목명 변경

- 문헌항목 명칭과 그 내용과의 적합성을 검토하여 가장 적합한 명칭으로 수정함
 - 보도자료 : 교통소식과 중복되는 부분이 많았던 기존 ‘보도자료’의 명칭을 ‘정부기관 보도자료’로 변경하고, 교통관련 정부기관(건설교통부, 해양수산부, 교통안전공단 등)에서 발표한 보도자료를 구축함
 - 연구지원자료 : 정책자료와 연구자료의 구분이 명확하지 않아 자료 분류에 어려움이 있어 발행기관 특성(정부기관, 연구기관)에 따라 문헌자료를 분류하고, 주제가 명확한 자료(계획 및 교통조사)는 별도로 분리하여 구축함

대분류	중분류	
KTDB 소식	보도자료	→ 정부기관 보도자료
연구지원자료	정책지원자료	→ 정부기관 자료
	도시교통기본계획	→ 법정교통계획
	교통조사사례연구	→ 교통조사보고서
	교통관련법률 DB	→ 교통관련법률
	연구보고서	→ 연구기관 자료

2) 항목위치 변경

- 문헌자료로 관리되는 항목 중 기존 홈페이지에서 문헌자료와 별도의 항목으로 분리 제공되던 항목을 문헌자료의 세부항목으로 변경함

항목명	위치 변경	
월간교통	교통동향	→ 연구지원자료 > 연구기관 자료
교통용어	교통동향	→ 문헌자료 대분류
정부기관 보도자료	KTDB 소식	→ 교통동향
교통자료종합정보	KTDB 소식	→ 문헌자료 대분류
DB사업 보고서	문헌자료 대분류	→ KTDB발간물

나. 신규항목

○ 교통통계영향요인

- 교통계영향요인은 교통통계에 영향을 미치는 요인을 시계열자료로 수집하여 교통통계자료의 해석과 분석에 활용할 수 있는 기초자료로 제공하기 위한 것으로 2006년 신규 항목으로 추가함
- 자료위치 : 문헌자료 > 연구지원자료 > 국내 > 교통통계영향요인

○ 행사소식

- 행사소식은 교통관련 세미나 및 학술대회 개최소식을 수집하여 제공하는 자료로서 2006년 신규 항목으로 추가함
- 자료위치 : 문헌자료 > 교통동향 > 행사소식

○ 뉴스레터

- KTDB 홈페이지 회원들에게 e-mail로 발송하는 국가교통DB소식지를 별도로 홈페이지에 구축·제공하여 모든 회원이 소식지 내용을 확인할 수 있게 함
- 자료위치 : 문헌자료 > 교통동향 > 뉴스레터

다. 구축중지 항목

○ 교통동향

- 해외교통정책동향 : 기존 해외교통정책동향 자료원의 자료제공이 중단되거나 자료수집이 제한됨
- 국내외기술동향 : 기존 국내외기술동향 수집대상의 자료제공이 중단됨. 그 외 자료는 '교통소식'과 중복됨
- 교통지수 : 국가교통DB동향정보지에 수록·제공되는 자료로 독립적인 문헌자료 항목이 되기는 어려움

○ 신기술정보DB

- 인력정보 : 별도 과제(교통기술정보DB) 수행시 구축한 자료로 개인정보 보호강화로 인해 자료제공 항목에서 제외함

라. 문헌자료 분류체계 재정비

- 문헌자료의 항목명 변경 및 위치 변경, 추가구축 등을 고려한 문헌자료 분류체계 재정비 방안은 다음과 같음

<표 4-7> KTDB 문헌자료 홈페이지 개선안

2005년			2006년		
대분류	중분류	소분류	대분류	중분류	소분류
교통동향	교통소식		교통동향	교통소식	
	월간교통			정부기관 보도자료	
	해외교통정책동향	연도별 분류		행사소식	
	국내외기술동향	교통수단/교통시설/교통운영 및 관리/교통안전 및 환경		뉴스레터	
	교통용어				
	교통지수				
연구지원자료	국내	정책지원자료	연구지원자료	국내	정부기관 자료
		도시교통기본계획			법정교통계획
		교통조사사례연구			교통조사보고서
		연구보고서			연구기관 자료
	해외	정책지원자료		해외	교통통계영향요인
		도시교통기본계획			정부기관 자료
		교통조사사례연구			법정교통계획
		연구보고서			교통조사보고서
교통기술정보 DB	신기술정보	교통부문/건설부문/특허지정	교통기술정보 DB	신기술정보	교통부문/건설부문/특허지정
	이력정보	교통수단/교통시설/교통운영 및 관리/교통안전 및 환경		이력정보	교통수단/교통시설/교통운영 및 관리/교통안전 및 환경
	인력정보	교통수단/교통시설/교통운영 및 관리/교통안전 및 환경			
교통관련 법률	도로/철도/항공/해운·항만/교통/물류·유통/자동차/건설·도시/기술 관련/해외	법, 시행령, 지침, 예규, 훈령, 규칙, 기타	교통관련 법률	도로/철도/항공/해운·항만/교통/물류·유통/자동차/건설·도시/기술 관련/해외	-
DB사업 보고서	1998년~2005년		KTDB 발간물	최종보고서	연도별
KTDB 발간물	국가교통DB동향정보지			특별조사보고서	
	국가교통주요통계집			국가주요교통통계집	
				국가교통DB동향정보지	
				세미나자료	
				기타	
교통영향 평가 DB	-		교통영향 평가 DB	-	
			교통자료 종합정보	지자체별자료/교통통계자료/교통조사분석자료 등에 대한 정보 제공	
			교통용어	-	

2. 문헌자료형식 및 제공방식 개선

- 문헌자료 자료제공 방식은 기존과 동일하게 자료목록표시화면과 자료상세정보화면으로 구성함. 기존에 목록표시화면만 제공되던 일부 항목은 상세정보를 수집·제공할 수 있는 자료상세정보화면을 추가로 구성함
- 자료목록표시화면은 구축자료의 주요 정보(제목, 발행기관, 발행일 등) 이외에 항목별 특성을 고려하여 주요 정보를 추가 제공함
- 자료상세정보화면은 구축자료의 주요 정보뿐 아니라, 목차정보, 요약 및 초록정보를 추가로 제공하여 이용자가 원문파일을 열어보지 않아도 구축자료 내용을 알 수 있도록 함

가. 교통동향

- 교통동향은 총 4개 항목(교통소식, 정부기관 보도자료, 행사소식, 뉴스레터)으로 구분되며, 각 항목별 자료형식 및 제공방식은 다음과 같음

1) 교통소식

- 교통소식 자료제공방식은 기존과 동일하게 유지하며, 자료상세정보화면의 세부항목명만 일부 수정함
 - 저자/발행기관 → 저자, 발행기관 분리
 - 상세정보 중 중복제공항목 삭제 : '내용'부분의 제목/발행기관/발행일 항목

2) 정부기관 보도자료

- 정부기관 보도자료의 경우 기존에 KTDB소식의 소항목으로 구축하던 '보도자료'를 문헌자료 > 교통동향의 소항목으로 이동시켜 구축·제공함
- 정부기관 보도자료는 건교부 및 지방자치단체 등에서 발표하는 보도자료를 수집·제공하는 것으로, 자료형식 및 제공방식은 교통소식과 동일하나 다운로드 기능을 추가하여 관련자료를 PDF로 구축·제공함

3) 행사소식

- 행사소식은 국가교통DB센터 및 한국교통연구원, 기타 주요기관들의 교통관련 세미나, 워크숍 개최 정보 및 행사관련 자료제공을 목적으로 함

4) 뉴스레터

- 국가교통DB소식지는 국가교통DB홈페이지 신규 구축 및 갱신자료, 최근교통소식, 국가교통DB의 주요소식을 수록한 이메일 형태의 소식지로, 2~3주 간격으로 작성·발간하고 있음
- 기존에는 국가교통DB홈페이지 회원들을 대상으로 e-mail 배포만 이루어졌으며, 별도로 홈페이지에 구축·제공하지 않았으나, 문헌자료 > 교통동향의 소항목으로 신규 구축하여 배포대상 회원이외에도 자료를 제공받을 수 있게 함

The screenshot shows the Korea Transport Database Center (KTDB) website. The main content area displays a list of news items under the heading '정부기관 보도자료' (Government Agency News). The selected item is 'KT Express 3 Years... Reaching 1.472 Billion Passengers' (KTX 개통 3년...지구 1,472억위 달했다).

번호	25	저자	철도운영팀	발행기관	건설교통부	발행일	2007.02.28
제목	KTX 개통 3년...지구 1,472억위 달했다						첨부파일
내용	<p>KT가 4월 1일로 개통 3주년을 맞았다. 2004년 개통 이후 3년간 약 9천8백만 명이 이용하여 4월 중순 총 이용인원 1억명 달성도 눈앞에 두고 있다. '300km의 혁명'이라 불리며 전국 반나절 생활권의 문을 연 KTX는 국민의 생활뿐만 아니라 역세권 및 정차역 주변의 변화 및 거리별 교통체계의 변화를 가져오고 있다고 건설교통부는 밝혔다.</p> <p>건설교통부와 한국철도공사는 금번 KTX 개통 3주년을 맞아 특별세미나 개최, SMS Ticket 이용고객 할인, UCC 공모전 등 다양한 기념행사를 가질 계획이다.</p> <p>※ 특별세미나 : "고속철도의 미래와 철도경쟁력방안" 토론(3.30) ※ SMS 할인 : SMS Ticket을 처음 이용하는 고객에게 20%할인 ※ UCC 공모 : 프리챌(freechal)홈페이지를 통해 영화 속 기차장면 재연, 축하 동영상 공모, 추첨을 통해 할인권 제공</p> <p>※ KTX 이용현황 등 보다 상세한 내용은 첨부된 원문 보도자료 참고</p> <p>□ 문의/철도운영팀 사무관 강욱02-2110-6265 kangwook@moct.go.kr</p>						
◀	국제선 정기편 주2,363회, 동계대비 4.8% 증가 예상	2007.04.18	3				
-	KT Express 3 Years... 지구 1,472억위 달했다	2007.04.18	2				
▶	30일부터 장항선에서 KTX 천안아산역 환승	2007.04.18	2				

<그림 4-19> 교통동향 - 정부기관 보도자료 자료제공 화면

나. 연구지원자료

- 연구지원자료는 총 5개의 분류(법정교통계획(국내/해외), 정부기관 자료(국내/해외), 교통조사보고서(국내/해외), 연구기관 자료(국내/해외), 교통통계영향요인(국내))로 구성됨
- 연구지원자료는 기존의 자료목록표시화면만 제공되던 방식에 자료상세정보화면을 추가하여 구축자료에 대한 구체적인 정보를 제공함. 자료상세정보화면은 구축자료의 기본정보(제목, 저자, 발행기관, 발행일)뿐 아니라, 목차와 요약 및 초록정보를 추가로 제공함(<그림 4-22> 참고)
- 법정교통계획은 교통관련 법률과 해당 법률에 의한 계획간의 관계를 표현할 수 있는 페이지를 별도로 제작하여(<그림 4-20> 참고) 교통계획정보를 보다 효과적으로 전달함. 자료상세정보화면에서는 계획별 요약자료와 더불어 연차별 계획자료를 확인할 수 있는 별도의 자료목록화면을 하단에 제작함(<그림 4-21> 참고)
- 5개 분류별 자료상세정보화면 구성은 자료 특성을 고려하여 다음과 같이 구성함
 - 법정교통계획 : 계획기간 및 성격, 내용, 관련법령, 다른 계획과의 관계 등의 요약 정보 및 계획전문파일 제공, 법령별 계획정보 보기기능 부여
 - 정부기관자료 : 기본정보(제목, 저자, 발행기관, 발행일) + 상세정보(목차, 요약 및 초록) + 전문파일 제공
 - 연구기관자료 : 기본정보(제목, 저자, 발행기관, 발행일) + 상세정보(목차, 요약 및 초록, 주제 1)) + 전문파일 제공
 - 교통조사보고서 : 기본정보(제목, 저자, 발행기관, 발행일) + 상세정보(목차, 요약 및 초록, 조사지역 2)) + 전문파일 제공
 - 교통통계영향요인 : 자료항목(분류 I/II, 통계변화, 지역(영향권), 시기 등)별로 정리되어 표 형식으로 표출되며, 각 항목별로 자료검색 기능부여

1) 연구기관 자료 주제별 분류 : 교통계획, 교통운영 및 설계, 교통경제 및 정책, ITS, 물류 및 화물교통, 교통안전, 교통통계, 기타

2) 교통조사보고서 조사지역 분류 : 16개 존(서울, 부산, 대구, 인천, 광주, 대전, 울산, 경기, 강원, 충북, 충남, 전북, 전남, 경북, 경남, 제주, 전국)

국가교통DB센터
KOREA TRANSPORT DATABASE

HOME | LOGOUT | MY PAGE | SITEMAP | CONTACT US | ENGLISH

통합검색 ② 상세검색 검색

KTDB소개 | 교통조사분석 | 교통통계 | **문헌자료** | 자료신청 | 참여마당 | 리메뉴

교통동향 | 연구지원자료 | 교통기술정보DB | 교통관련법률 | KTDB 발간물 | 교통영향평가DB | 교통자료종합정보 | 교통용어 | 교통상식

국내 | 법정교통계획

법정교통계획

교통체계 효율화법

- 국가 기간교통망계획
- 지능형 교통체계 기본계획
- 국가교통기술 기본계획

교통안전법

- 교통안전기본계획
- 국토기본법
- 국토의 계획 및 이용에 관한 법률
- 대도시권 광역교통관리에 관한 특별법

대중교통의 육성 및 이용촉진에 관한 법률

- 대중교통 기본계획
- 도시교통 정비촉진법
- 도로법
- 도시철도법

수도권 정비계획법

- 수도권 기본계획
- 신행정수도 후속대책을 위한 연기공주지역 행정중심복합도시건설을 위한 특별법
- 행정중심 복합도시건설 기본계획

장애인 노인 임산부등의편의증진보장에관한법률

- 편의시설 설치계획
- 제주국제자유도시특별법
- 국가철도망 구축계획
- 철도산업발전기본법

HISTORY

- 국가교통DB동향 ...
- 최종보고서
- 최종보고서
- 교통소식
- 정부기관 보도자료
- 정부기관 보도자료
- 법정교통계획

국가교통DB센터
KOREA TRANSPORT DATABASE

[411-701] 경기도 고양시 일산서구 대화동 231번지 TEL : (031) 910-3076 FAX : (031) 910-3233
본 홈페이지에 게시된 이메일주소 자동 수집을 거부하며, 이를 위반시 정보통신망법에 의해 처벌됨을 유념하시기 바랍니다.
COPYRIGHT 2006 THE KOREA TRANSPORT INSTITUTE. ALL RIGHTS RESERVED.

<그림 4-20> 법정교통계획 자료목록표시화면

국가교통DB센터
KOREA TRANSPORT DATABASE

HOME | LOGOUT | MY PAGE | SITEMAP | CONTACT US | ENGLISH

통합검색 ② 상세검색 검색

KTDB소개 | 교통조사분석 | 교통통계 | **문헌자료** | 자료신청 | 참여마당 | 리메뉴

교통동향 | 연구지원자료 | 교통기술정보DB | 교통관련법률 | KTDB 발간물 | 교통영향평가DB | 교통자료종합정보 | 교통용어 | 교통상식

법정교통계획

도로정비 기본계획

계획명	도로정비기본계획 수정계획(2006년~2010년)				
계획주기	10년, 5년마다 타당성 검토하여 필요시 변경	계획기간(최근)	2006-2010	계획주제	건설교통부장관
발행기관	건설교통부	발행년도	2005	원문/전자책	
관련교통조사					
관련법	도로법 제23조				
계획의 성격	- 국토종합개발계획을 실현하는 도로부문의 중, 장기계획 - 지방도로 정비계획 수립 지침 - 5년마다 그 타당성 여부를 검토하여 필요한 경우 변경할 수 있음				
다른계획과의 관계	- 지방도 등 하위 도로정비기본계획의 수립지침 - 본 계획은 「건설기술관리법」제21조의3, 동법 시행령 제38조의7 규정에 의한 고속국도, 일반국도, 국가지원지방도 건설공사 기본계획을 대체				
	o 도로교통 현황, 장애 여건변화 및 수요전망				

관련자료

번호	계획명	계획기간	발행기관	발행년도	전자책/원문
1	도로정비기본계획 수정계획(2006년~2010년)	2006-2010	건설교통부	2005	

총 1페이지(총 1건)

1 44 1 44 44

HISTORY

- 최종보고서
- 최종보고서
- 교통소식
- 정부기관 보도자료
- 정부기관 보도자료
- 법정교통계획
- 법정교통계획

<그림 4-21> 법정교통계획 자료상세정보화면

국가교통DB센터
KOREA TRANSPORT DATABASE

[HOME](#) | [LOGOUT](#) | [MY PAGE](#) | [SITEMAP](#) | [CONTACT US](#) | [ENGLISH](#)

[통합검색](#)

KTD8소개

교통조사분석

교통통계

문헌자료

자료신청

[참여마당](#)

[퀵메뉴](#)

[지역간 여객통행](#)
[지역간 화물통행](#)
[광역간 여객통행](#)
[광역간 화물통행](#)
[교통유발원단위](#)
[교통량](#)
[해상통행](#)
[기종점 통행량](#)

[정부기관 자료](#)

정부기관 보고서

번호	제목	저자	발행기관	발행일	전자책/원문	조회수
157	2006년도 운수업체 교통안전진단 백서	박남훈	교통안전공단	2007		44
156	LED 교통신호등 표준지침	교통관리관...	경찰청	2003		18
155	교통조사지침	건설교통부	건설교통부	2006		3
154	IMD 건설교통지수 연도별 평가순위(05년 6월 기준)	중합교통기...	건설교통부	2005		2
153	항공기 등록 현황(06년 5월 현재)	건설교통부	건설교통부	2006		2
152	철도 투자, 경영 현황(06년 6월 현재)	철도정책팀	건설교통부	2006		0
151	지역별 교통불편신고 접수 현황(06년 6월 현재)	중합교통기...	건설교통부	2006		1
150	저상버스도입 현황(06년 4월 현재)	도시철도팀	건설교통부	2006		1
149	용도지역 용도지구 용도구역 현황	도시정책팀	건설교통부	2006		1
148	버스, 택시 여객수송 현황(06년 6월 현재)	대중교통팀	건설교통부	2006		3

HISTORY

총 16페이지(총 156건)

국가교통DB센터
KOREA TRANSPORT DATABASE

[411-701] 경기도 고양시 일산서구 대화동 231번지 TEL : [031] 910-3076 FAX : [031] 910-3233
 본 홈페이지에 게시된 이메일주소 자동 수집을 거부하며, 이를 위반시 정보통신망법에 의해 처벌됨을 유념하시기 바랍니다.
 COPYRIGHT 2006 THE KOREA TRANSPORT INSTITUTE. ALL RIGHTS RESERVED.

<그림 4-22> 연구지원자료 기본 자료목차표시화면

정부기관 자료

정부기관 보고서

번호	157	저자	박남훈	발행기관	교통안전공단	발행일	2007.01.01
제목	2006년도 운수업체 교통안전진단 백서					원문/전자복	<div> <div></div> <div></div> </div>
목차	<div> <div>제 1 장 교통안전공단 현황 1</div> <div>제 2 장 교통안전진단 개요 25</div> <div>제 3 장 외국의 운수업체 교통안전진단 관련 제도 43</div> <div>제 4 장 교통안전진단 결과분석 61</div> <div>제 5 장 교통안전진단 효과 분석 165</div> <div>제 6 장 외부고객만족도 조사결과 분석 173</div> <div>제 7 장 2007년도 교통안전진단 181</div> <div>부록 189</div> </div>						
요약 및 초록	<div> <div> <div>교통안전진단은 교통안전법과 동법 시행령에 법적 근거를 두고 있으며 제도의 시행과 관련한 세부기준 및 절차에 관해서는 건설교통부 훈령인 교통안전진단 요령에 규정하고 있다.</div> <div> <div>먼저 1979년 12월 28일에 제정된 교통안전법은 1984년 12월 교통안전법 개정에서 이어 1985년 6월 동법 시행령의 개정을 통해 최초로 교통안전진단 조항이 신설되었다. 현행</div> <div>교통안전법 제21조의2(교통안전진단)에서 "지정행정기관의 장은 교통안전시설, 교통안전에 관한 업무에 대하여 교통안전진단을 실시할 수 있다"라고 규정함으로써 안전진단의 시행에 대한 법적 근거를 두고 있다. 또한 동 법 제28조제2항에서는 건설교통부장관이 교통안전 공단에 위탁한 업무 가운데 교통안전진단 업무를 명시하고 있다. 이에 따라 1999년부터 현재까지 교통안전공단에서 안전진단을 위탁받아 수행하고 있다.</div> </div> </div> </div>						
<	LED 교통신호등 표준지침					2007.02.08	18
-	2006년도 운수업체 교통안전진단 백서					2007.02.27	45

목록

HISTORY X

정부기관 보도자료

법정교통계획

법정교통계획

연구기관 자료

교통통계 영향요인

교통조사 보고서

정부기관 자료

<그림 4-23> 연구지원자료 기본 자료상세정보화면

다. 교통관련법률

- 교통관련법률 자료는 문헌자료의 대분류 중 하나이나 기존 KTDB 홈페이지에서는 문헌자료와 별도의 항목으로 제공되었음. 따라서 교통관련법률을 문헌자료의 한 분류로 이동하여 제공함
- 교통관련법률의 자료형식은 법률전문(全文)자료만을 그대로 제공하던 기존 방식에서 벗어나, 자료목록화면과 상세정보화면으로 구성함
- 일부개정된 자료 중 신규자료에 수정된 부분만 수록된 경우에는 법률전문자료를 별도 첨부파일로 구축·제공함
 - 자료목록표시화면 : 구축된 법률자료목록을 표형식으로 표출, 기본정보(법명, 개정일자, 제공, 분류³⁾ 등) 제공
 - 자료상세정보화면 : 기본정보 + 상세정보(주요내용, 관련 계획 및 법률 등)
- 자료상세정보화면의 ‘관련계획 및 교통조사’, ‘소관부처’에는 링크기능을 추가로 제공하여 이용자가 바로 자료를 확인해 볼 수 있게 함
 - ‘관련 계획 및 교통조사’ : KTDB홈페이지 내 구축자료가 있는 경우, 해당 페이지 링크
 - ‘소관부처’ : 해당기관 홈페이지 링크

<표 4-8> 교통관련법률 자료목록표시화면

번호	분류	법명	개정일자	원문/전자북	조회수
212	물류유통	화물유통촉진법	일부개정 2005.8.4 법률 7678호		22

<표 4-9> 교통관련법률 자료상세정보화면

번호	212	분류	물류유통	개정일자	일부개정 2005.8.4 법률 7678호
법명	화물유통촉진법			원문/전자북	
목적	이 법은 물류의 표준화·정보화와 복합운송주선업·화물터미널사업 및 창고업등에 관한 사항을 규정하여 물류체계를 합리화하고 화물의 유통과 관련된.....				
관련 계획 및 교통조사	국가물류기본계획, 국가물류시행계획, 도시물류기본계획, 도시물류시행계획				
관련 법령	유통단지개발촉진법, 창고업법				
소관부처	건설교통부				

3) 교통관련법률DB의 주제별 분류 : 도로, 철도, 항공, 해운/항만, 교통, 물류유통, 자동차, 건설/도시, 기술관련, 해외

라. KTDB 발간물

- KTDB 발간물은 연구지원자료와 마찬가지로 자료목록표시화면만 제공되던 방식에 자료상세정보화면을 추가로 제공함
- KTDB 발간물의 자료목록표시화면과 자료상세정보화면 구성은 연구지원자료(정부기관 자료)와 동일함

마. 교통자료종합정보

- 교통자료종합정보는 기존의 제공 형식을 그대로 유지하되, 자료항목 중 ‘자료명’과 ‘자료위치’항목에는 링크기능을 추가로 제공하여 이용자가 바로 자료를 확인해 볼 수 있게 함
 - ‘자료명’ : KTDB홈페이지 내 구축자료가 있는 경우, 해당 페이지 링크
 - ‘자료위치’ : 각 지자체 홈페이지 또는 해당 자료가 속한 페이지 링크

3. 문헌자료 구축 및 제공

가. 문헌자료 구축 및 관리시스템

- 문헌자료 구축 및 관리시스템은 국가교통DB 인터넷 관리시스템의 일부로 문헌자료의 등록과 관리를 위한 시스템으로, 기존 국가교통DB시스템과 일관된 시스템으로 구축함
 - 인터넷 관리시스템에서 문헌자료 데이터를 입력하며, 파일 업로딩 작업도 관리시스템에서 가능하게 함
 - 문헌자료는 데이터베이스의 특정 테이블에 위치하도록 하여 DB시스템에서 관리
- 교통관련법률 갱신이 KTDB 문헌자료 관리시스템을 통해 가능하게끔 기존방식 변경
- 대항목별 페이지 내 자료검색기능

나. 문헌자료 자료제공시스템

- 문헌자료 자료제공시스템은 기존 국가교통DB 인터넷시스템과 일관된 시스템으로 구축함
 - 자료목록표시화면은 구축된 자료의 제목, 저자, 발행기관, 발행일 등의 간략한 정보를 제공함
 - 자료목록표시화면의 구축자료명을 클릭하면 해당 자료 및 다운로드 기능이 있는 자료상세정보화면으로 이동함

제3절 국가교통DB 이용자 의견조사 결과 및 반영

1. 국가교통DB 이용자 의견조사의 개요

가. 조사목적 및 내용

- 「2006년 국가교통DB구축사업」 중 DB이용의 편의성 증진을 위한 과업의 일환으로 추진하는 KTDB 홈페이지의 개편과 관련하여 이용자 의견을 반영한 홈페이지의 구축을 위해 새롭게 개편될 홈페이지의 시안에 대한 이용자 의견 조사를 실시함
- 이와 병행하여 효율적인 인터넷 서비스 제공 및 통계·문헌분야 자료구축을 위해 홈페이지 이용현황 및 자료수요조사를 실시함
- ※ 설문항목은 부록의 “이용자 의견조사” 설문지를 참조

나. 조사수행

- 이용자 의견조사는 설문결과에 대하여 통계적인 결과를 이용하는 것뿐만 아니라 각각의 설문에서 제시된 전문가들의 의견을 활용할 수 있도록 하기 위해, 각각의 자료수요에 대한 의견부분은 상세한 자료작성을 요청함
- 조사기간 : 2007년 3월 8일(목)~14일(수)
- 조사방법 : e-mail 발송을 통한 on-line 설문 조사
- 조사대상 : KTDB 홈페이지 회원

2. 조사결과

- 설문 문항을 충실히 작성한 응답자 214명의 설문결과를 정리하면 다음과 같음

가. 응답자 특성

- 응답자 직업 특성

- ① 교수 및 학회원: 2.8%
- ② 연구기관 종사자: 25.1%
- ③ 중앙공무원: 1.4 %
- ④ 지자체 공무원: 3.7%
- ⑤ 산업체: 31.2%
- ⑥ 학생(대학생이상): 13.5%
- ⑦ 기타: 17.2%

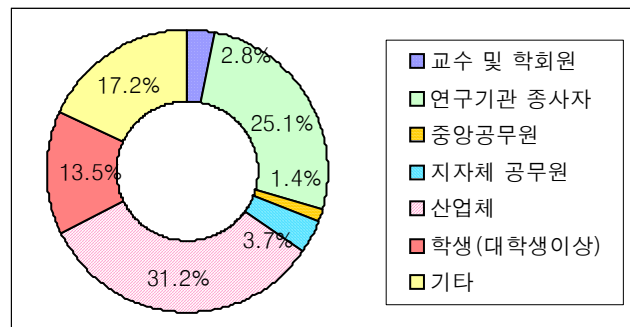

- 교통관련 업무 종사여부

- ① 예: 68.4%
- ② 아니요: 26.5%
- 무응답: 5.1%

나. 홈페이지 이용현황과 자료수요 조사

- 국가교통DB 홈페이지 방문횟수에 대한 조사 결과

- 국가교통DB 홈페이지의 한 달 평균 방문횟수는 4.04회/한달로 지난 설문조사(2005년 사업)의 응답결과(3.75회/한달)에 비해 높게 나타남
- 국가교통DB 홈페이지에 가장 많이 방문한 사람은 한달 방문 횟수가 25회인 것으로 나타남

회수	%
1회 미만	0.0
1~2회	27.8
3~4회	34.4
5~6회	25.4
7~8회	0.0
9회 이상	12.4

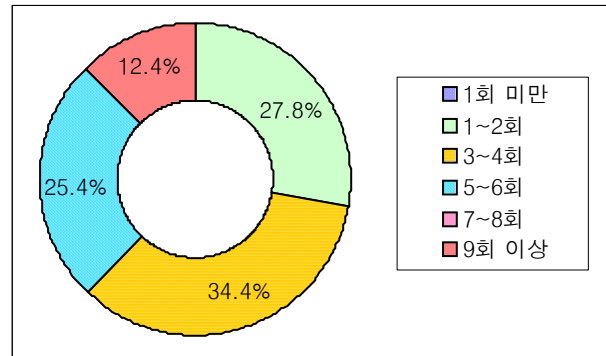

○ 국가교통DB 홈페이지 이용목적에 대한 조사 결과

- ① 교통관련 문헌자료 : 19.5%
- ② **교통관련 통계자료** : 32.9%
- ③ 교통관련 법률자료 : 3.8%
- ④ 교통조사분석자료 : 24.8%
- ⑤ 지도서비스 : 7.2%
- ⑥ 교통통계분석 서비스 : 10.0%
- ⑦ 기타(교통관련 신문기사) : 1.7%

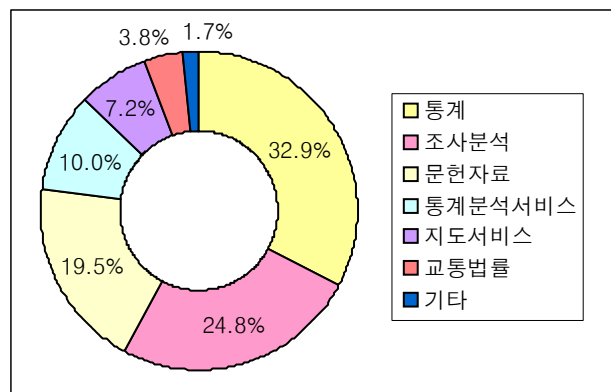

- 교통관련 자료 검색 및 수집을 위해 이용하는 홈페이지 선호도 조사 결과
 - 응답자의 40.0%가 KTDB홈페이지를 가장 먼저 방문하는 것으로 나타났으며, 이는 전년 설문결과에 비해 선호도가 다소 감소한 것임
 - 이는 건설교통부 홈페이지 개편과 더불어 교통관련 자료실 기능이 강화되어 건설교통부 홈페이지 선호도가 높아져 나타난 결과로 보이며, KTDB 홈페이지 개편 후 선호도는 호전될 것으로 예상됨

① 국가교통DB 홈페이지: 40.0%(57.1%)⁴⁾

② 건설교통부 자료실: 27.0%(15.8%)

③ 교통관련 연구원 홈페이지: 7.9%

④ 교통관련 공사/공단 홈페이지: 3.3%

⑤ 해당 지자체 홈페이지: 7.9%

⑥ 검색포털 사이트(네이버 등): 10.7%

⑦ 기타(교통관련 카페): 3.3%

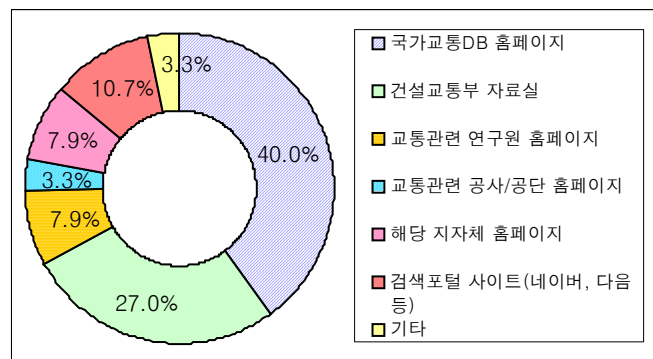

- 교통관련 자료 취득시 국가교통DB홈페이지에서 취득하는 비율에 대한 조사 결과

① 90% 이상: 7.4%

② 70% 이상: 21.4%

③ 50% 이상: 29.8%

④ 30% 이상: 32.1%

⑤ 기타: 9.3%

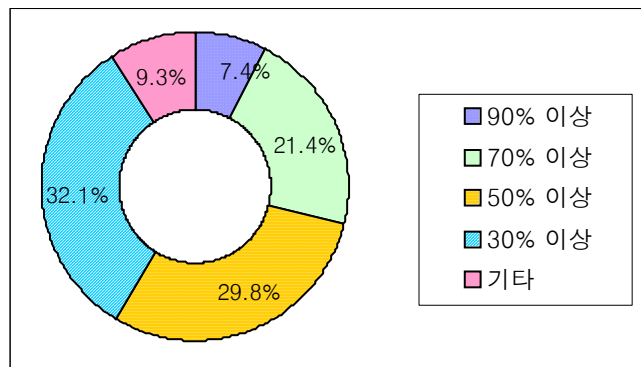

4) 2005년도 국가교통DB구축사업 이용자 설문조사 결과

○ KTDB 홈페이지 교통통계·문헌자료 추가제공 요구에 대한 조사 결과

- 통계부문은 『대중교통 관련자료』, 『사고다발지점정보』 등 다양한 자료 요구가 조사되었으며, 문헌부문은 『교통안전관련 교육자료』를 필요로 하는 것으로 나타남. 그러나 이러한 항목들은 대부분 응답자 개개인의 요구사항으로 공통적으로 추가제공 요구도가 높은 자료는 없는 것으로 나타남

구분		주요 의견사항
통계	기초통계	시군구 학생수, 종사자수
	도로통계	시도별 신호/비신호 교차로수, 사고다발지점 정보, 톨게이트진출입차량수
	항공통계	국가간 여행객수
	물류통계	수출입물동량, 복합운송 물동량
	기타	대중교통정보(버스재차인원, 수단별 시설정보, 지하철호선별 혼잡도, 버스종류별 인-km, 시도별 버스노선수, 지하철신설노선정보 등), ITS장비 구축현황, 교통관련지표, 사회경제지표 예측자료
문헌		교통안전관련 교육자료
조사분석		통행발생원단위, 수송분담률
주제도		시군 도로망도

다. 신규 홈페이지 의견조사

- 신규홈페이지 시범페이지의 사용자 환경(배열상태, 메뉴배치, 글자의 글꼴 등)에 대한 조사 결과
 - 신규홈페이지의 사용자 환경에 대한 만족도가 보통 또는 적절하다는 응답 비율이 98.1%로 높게 나타남

- ① 아주 적절하다: 14.4%
- ② **적절한 편이다**: 66.5%
- ③ 보통이다: 17.2%
- ④ 적절하지 않은 편이다: 1.9%
- ⑤ 매우 적절하지 못하다: 0.0%

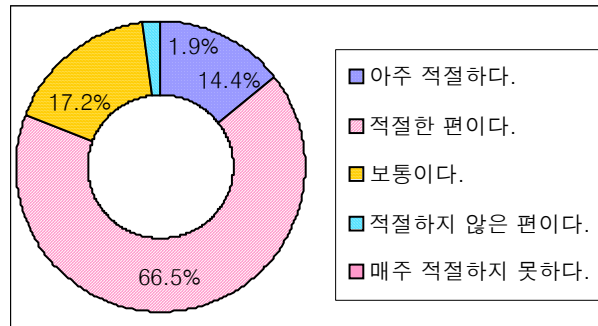

- 신규홈페이지 시범페이지의 사용자 환경 중 부적절한 부분에 대한 조사 결과

구분	주요 의견사항	빈도	%
전체	메인 이미지 수정(크기, 디자인)	8	3.7
	글씨크기 및 모양	5	2.3
	자료검색경로 불편	2	0.9
	자료신청 절차 및 방법 개선	1	-
	시인성	1	-
	장애우 접근성	1	-
	속도저하	1	-
	자료분류tree 유지(기존홈피와 동일)	1	-
	메뉴분류 아이콘 사용	1	-
그래프	그래프 팝업의미 없음	2	0.9
	그래프 제목 표시	1	-
	그래프 선택시 해당페이지로 이동	1	-
지도서비스	속도저하, 접속불가	4	1.9

- 기존 홈페이지와 비교할 때, 신규홈페이지 개선사항 중 가장 만족스러운 부분에 대한 조사 결과

- ① 통계 그래프 표출: 24.2%
- ② 통계표와 표내 자료의 이동/정렬: 24.5%
- ③ 문헌 자료 상세정보 제공: 12.8%
- ④ 오프라인 자료제공 신청 지원: 8.2%
- ⑤ 쿼리메뉴, 히스토리 등 편의 기능: 16.8%
- ⑥ 항목 및 메뉴 검색 및 이동 기능: 12.2%
- ⑦ 기타: 1.3%

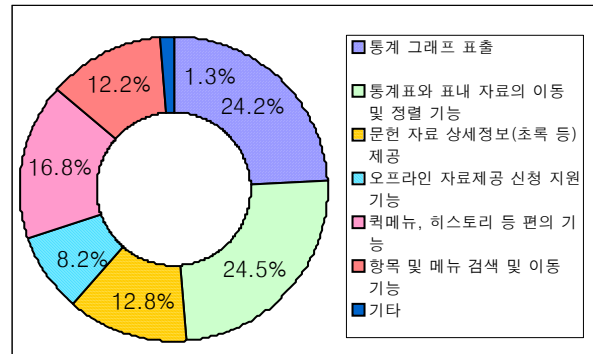

- 신규홈페이지 이용시 오류발생에 대한 조사 결과

- ① 홈페이지 접속 불량: 6.0%
- ② 자료표출 속도 저하: 22.7%
- ③ 메뉴연결 불량: 4.3%
- ④ 웹브라우저와의 충돌문제: 5.2%
- ⑤ 문제가 발생한 적이 없음: 52.4%
- ⑥ 기타: 9.4%

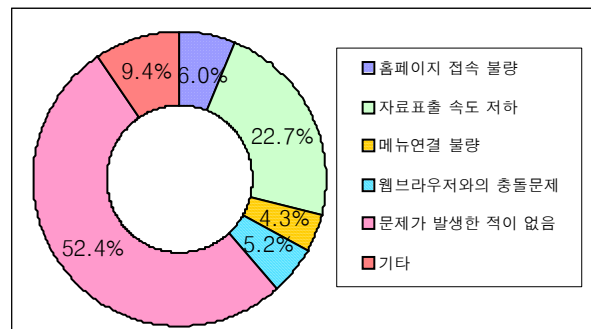

- 신규홈페이지 이용시 불편사항에 대한 조사 결과

- ① 홈페이지 디자인, 배치 혼란: 11.8%
- ② 항목 및 메뉴검색, 이동불편: 16.0%
- ③ 조사 및 통계자료 이용 불편: 11.8%
- ④ 문헌자료 이용 불편: 14.3%
- ⑤ Q&A 등 게시판 이용 불편 (분류 체계/문의방법 등): 11.1%
- ⑥ 지도서비스 불편: 19.9%
- ⑦ 기타: 15.0%

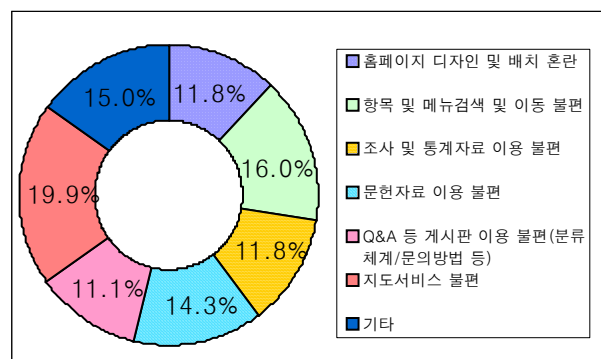

○ 신규홈페이지 통계자료 시계열 그래프 제공서비스에 대한 만족도 조사 결과

- 통계자료 시계열 그래프에 대해서는 도움이 된다는 응답 비율이 77.7%로 높게 나타남

- ① 많은 도움이 된다: 23.7%
- ② 도움이 된다: 54.0%
- ③ 보통이다: 17.2%
- ④ 도움이 되지 않는다: 0.9%
- ⑤ 기타: 4.2%

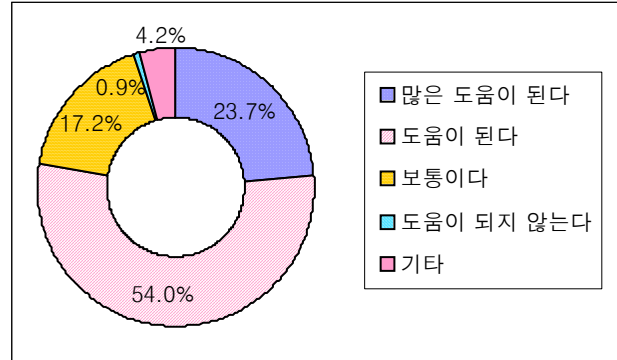

○ 신규 홈페이지에 개선이 필요한 점이나 추가가 필요한 기능 등에 대한 의견조사 결과

주요 의견사항		빈도	%
전체	속도 개선	5	2.3
	플래쉬 기능 축소	3	1.4
	메뉴배치 개선	2	0.9
	자료업데이트 클릭시 해당 페이지 바로가기 기능필요	1	-
	시인성 개선	1	-
	정확한 명칭 사용(예 : 교통DB협의회)	1	-
	글씨크기 확대	1	-
	분류체계 개략설명 추가	1	-
	현재위치제시 기능 필요	1	-
	장애우를 위한 접근성 개선	1	-
	홈페이지 홍보	1	-
	홍보동영상 중간 보기 가능하게 수정	1	-
	검색기능 개선(옵션 추가 등)	1	-
	뉴스레터 신청/해지 기능	1	-
지도서비스	지도서비스 기능보완(도로/지명표시, 수치지도갱신)	3	1.4
통계	시군구자료 제공	1	-
	사고통계 세부자료 추가(원인별, 장소별, 일시별, 사건별)	1	-
문헌	교통정책자료 수집	1	-
	교통안전관련 교육자료추가	1	-

3. 설문결과 반영안

가. 홈페이지 제공자료항목 개선

주요 의견사항		반영안
통계 및 조사 자료	- 시군구 학생수, 종사자수, 통계 이트진출입차량수 등	- 통계이트진출입차량수 등과 같이 현재 제공 중인 자 료에 대한 요청도 있어, 항목명이나 분류체계, 검색 기능의 보완 등 자료식별의 용이성 개선을 지속시행 하도록 할 계획임
	- 대중교통자료, 사고다발지점 정 보, 수출입물동량, 교통관련 지 표, ITS장비 구축현황, 국가간 여행객수, 복합운송 물동량 등	- 대중교통자료는 2007년 사업기간 중 대중교통현황조 사 자료를 구축·제공할 예정이며, 사고다발지점 정 보 등은 적절한 자료원을 조사·검토하여 가능한 자 료부터 향후 계획에 반영하여 구축을 추진
	- 통행발생원단위, 수송분담률 등	- 통행발생원단위와 같이 대규모 조사 및 분석이 필요 한 자료는 자료구축 필요성 및 타당성 등에 대한 검 토를 거쳐 향후 추진
문헌	- 교통안전관련 교육자료	- 교통안전관련 공공기관 안전교육자료 수집·제공

나. 신규홈페이지 시스템 개선

주요 의견사항	반영안
속도 개선	- 통계자료 표출시 그리드 우선 표출을 하며, 사용자가 차트보기를 원할 경우에만 차트를 제공 - 빠른 표출을 위해 캐쉬서버를 활용하여 swf(플래쉬) 파일을 압축
자료업데이트 바로가기	- 반영
현재 위치 제시 기능	- 분류체계 List Box 옆에 위치정보 표출
검색기능 개선	- 최종 홈페이지 구현후 검색엔진 기능 추가 구현
뉴스레터 신청/해지 기능	- 관리시스템 개선을 통한 기능 구현
장애우를 위한 접근성	- 차년도 사업수행시 검토
홍보동영상 중간 보기	- 사용자가 버퍼링을 할수 있도록 수정
메인화면 그림 크기 조절	- 메인화면 디자인 수정

제5장 통계문헌DB활용 및 관련 연구

제1절 국가교통DB소식지, 국가교통DB동향
정보지 및 국가주요교통통계집
작성/제공

제5장 통계문헌DB활용 및 관련 연구

제1절 국가교통DB소식지, 국가교통DB동향정보지 및 국가주요교통통계집 작성/제공

- 국가교통DB 구축자료의 활용성 제고를 위해 국가교통DB소식지, 국가교통DB동향정보지, 국가주요교통통계집 등을 작성 제공함
- 국가교통DB소식지는 자료구축 및 조사정보를 전달함으로써 신규 갱신 또는 추가된 자료의 즉시 활용 등 자료활용의 시의성을 제고함
- 국가교통DB동향정보지를 통해서는 신규 구축 또는 갱신된 통계자료를 중심으로 주요 통계자료에 대한 분석자료를 제공하고, 교통관련 자료의 조사, 구축, 분석 등과 관련한 최근 연구동향과 요약정보를 제공함으로써 자료의 활용성을 제고하고자 함
- 국가주요교통통계집은 교통관련 주요 통계를 모은 통계책자로서, 매년 갱신제공함으로써 언제든지 손쉽게 주요교통자료의 시계열 자료를 활용할 수 있도록 하고자 함

1. 국가교통DB소식지

- 국가교통DB소식지는 신규로 구축·갱신된 교통통계 및 문헌자료 갱신소식, 최근 교통소식, 국가교통DB관련 주요 소식(공지사항)등을 수록한 이메일 형태의 소식지임
- 2006년 과업기간 중에 27호~38호까지 총 12회 발송함
- 국가교통DB소식지 주요내용
 - KTDB 공지사항 : 국가교통DB센터의 행사 및 자료제공에 관련한 정보 제공
 - 주요교통소식 : 최근 교통관련 소식 및 현안과제에 대한 소식 제공
 - KTDB 자료구축소식 : 교통통계 및 문헌자료 갱신 정보 제공
- 2006년 사업에서는 보다 다채롭고 실용적인 소식전달 및 시인성 증진을 위해 기존 제공되던 소식지의 구성 및 디자인을 개선함
- 발간된 국가교통DB소식지는 KTDB홈페이지(문헌자료 > 교통동향)를 통해 온라인으로도 제공하여 과거 소식지도 볼 수 있으며, 배포대상 회원이외에도 자료를 제공받을 수 있게 함



<그림 5-1> 국가교통DB소식지

2. 국가교통DB동향정보지

- 국가교통DB동향정보지는 교통DB에 대한 이해를 돕고 구축자료의 업무활용도 제고를 위해 국가교통DB 주요조사분석 결과 및 교통DB관련 최근 연구동향, 국가교통DB주요소식 등을 발췌·작성하는 발간물임
- 국가교통DB동향정보지는 분기당 1회 발간하며, 인쇄된 책자는 KTDB홈페이지 주요 회원 및 교통관련 종사자를 대상으로 우편으로 제공되며, KTDB홈페이지(문헌자료 > KTDB 발간물)를 통해 온라인으로도 제공함
- 2006년 사업기간 동안에 2006년 3/4호, 2007년 1/2호를 발간함. 인쇄된 책자를 우편을 통해 회원 및 관련기관 종사자등 874명을 대상으로 제공함

<표 5-1> 국가교통DB동향정보지 통권 5~8호 주요 내용

구분		내용
2006년 3호 (통권 5호)	국가교통DB조사분석	<ul style="list-style-type: none"> · 국가 주요교통지표 추이 · 2006년도 하계 특별수송대책기간의 통행수요 분석 및 예측 · 전국 지역간 여객 기종점통행량 자료의 현행화 · 전국 지역간 화물 기종점통행량 자료의 현행화 · 교통산업서비스지수 : 2006년 2/4분기
	교통DB관련 최근 연구동향	<ul style="list-style-type: none"> · 남북 연결 도로·철도의 교통수요 및 비용 · 2004년도 교통사고증감원인 분석 및 대책 · IMD 건설교통지수 연도별 평가순위 · 국가통계 통합DB 구축
	국가교통DB주요소식	<ul style="list-style-type: none"> · 국가교통DB 지자체 Road Show 개최 · 『2005년 국가교통DB구축사업』 자업성과발표회 개최 · 2006년도 국가교통DB구축사업 착수 · 교통주제도 및 교통분석용 네트워크 자료 배포 · 국가교통DB시스템 및 교통주제도 구축 위탁용역 사업자 선정 · 2006년 광역권 여객통행실태조사 추진계획 · 제2회 국가교통DB협의회 개최 계획
2006년 4호 (통권 6호)	국가교통DB조사분석	<ul style="list-style-type: none"> · 국가 주요교통지표 추이 · 2006년도 추계 특별수송대책기간의 통행수요 분석 및 예측 · 도로교통사고 통계(2005년) · 연도별 수송실적 추이(2005년) · 교통산업서비스지수 : 2006년 3/4분기
	교통DB관련 최근 연구동향	<ul style="list-style-type: none"> · 이륜차 교통사고 예방 및 제도 개선방안 연구 · IMD 건설교통지수 연도별 평가순위 (2006년) · 특별회계중 교통세의 연도별 비율 · e-나라지표 소개·교통조사지침서 개정
	국가교통DB주요소식	<ul style="list-style-type: none"> · 제2회 국가교통DB협의회 개최 · 국가교통DB 지자체(강원권) Road Show 개최 · 2006년 광역권 여객통행실태조사 추진현황

<표 5-1> 국가교통DB동향정보지 통권 5~8호 주요 내용 (계속)

구분		내용
2007년 1호 (통권 7호)	국가교통DB조사분석	<ul style="list-style-type: none"> · 국가주요교통지표 추이 · 자동차 등록대수 · 교통산업서비스지수 : 2006년 4/4분기
	교통DB관련 최근 연구동향	<ul style="list-style-type: none"> · 2004년 국가물류비 산정 및 추이 분석 · 2005년 교통사고증감원인 분석 및 대책 · OECD회원국 교통사고 비교 · 2005년 도로교통사고비용 · 고속도로 진출입구 속도관리 방안 연구 · 경기도 대중교통종합계획수립 연구
	국가교통DB주요소식	<ul style="list-style-type: none"> · 2006 국제 교통물류박람회 참가 · DB시스템 구축 및 운영 위탁용역 감리사업자 선정 및 감리 시행 · 건설교통CIO협의회 워크숍 참석 · 2006년 광역권 여객통행실태조사 중간보고회 · 2006년 국가교통DB구축사업 전문가 워크숍 개최 · 2006년 국가교통DB구축사업 중간보고회 · 국가교통DB센터 ISP수립 착수보고회 · 대중교통현황조사 협의회 구성·운영 회의 · 국가교통DB구축사업 2007년 업무보고 · 2006년 광역권 여객통행실태조사 경품추첨 · 「2007년 설 특별수송대책기간의 통행수요 분석 및 예측」 보고회
2007년 2호 (통권 8호)	국가교통DB조사분석	<ul style="list-style-type: none"> · 국가주요교통지표 추이 · 교통관련 소비지출액 및 소비자물가지수 · 교통산업서비스지수 : 2007년 1/4분기
	교통DB관련 최근 연구동향	<ul style="list-style-type: none"> · 자동차 주행거리조사(2005년) · 남·북한 해상통계 · 대중교통현황조사 · 인구주택총조사 통근·통학 집계결과
	국가교통DB주요소식	<ul style="list-style-type: none"> · 「부산광역시권 가구통행실태조사용역」 최종보고회 · 「국가교통DB의 정보화전략계획(ISP)수립」 보고회 및 워크숍 · 2007년 설연휴 특별수송대책기간의 통행특성 사후조사 결과보고회 · 제1회 교통수요포럼 개최 · 「2006년 광역권 여객통행실태조사」 최종보고회 · 「2006년도 국가교통DB구축사업」 전문가 워크숍 · 「국가교통DB시스템 구축 및 운영」 최종감리결과 보고회 · 「교통주제도 구축」 최종보고회

3. 국가주요교통통계집

- KTDB홈페이지를 통해 제공되고 있는 2005년 기준(또는 최신의 자료) 교통통계항목 중 주요항목을 발췌하여 작성·배포함
- 2006 국가주요교통통계집은 교통일반 및 사회경제에 해당하는 항목을 추가하여 총 8 대분류 117개 항목으로 구성됨

<표 5-2> 2006 국가주요교통통계』신규항목

항목		수록기간
제2장 사회경제	수용학생수	1980 ~ 2006
	연령별 추계인구	1985 ~ 2030
제3장 교통일반	수송부문 업종별 에너지소비	1995 ~ 2005
	자가용 에너지소비	1995 ~ 2005
	여객분야 교통산업서비스지수 - 월별	2000 ~ 2007.3
	여객분야 교통산업서비스지수 - 분기별	1997 ~ 2007
	화물분야 교통산업서비스지수 - 월별	2000 ~ 2007.3
	화물분야 교통산업서비스지수 - 분기별	1997 ~ 2007
제5장 철 도	열차종별 여객수송실적	1987 ~ 2005

제6장 결 론

제1절 과업수행 결과

제2절 향후 추진방향

제6장 결 론

제1절 과업수행 결과

- 본 사업은 통계문헌DB의 보강 및 이용의 효율성 제고를 중점 추진하는 것을 목적으로 하여, 기본 과업인 기 구축 자료항목에 대한 자료수집 및 보완·갱신과 함께 2005년 사업기간 중 요구가 높았던 신규항목의 추가와 자료제공 홈페이지의 개선 등을 수행함
- 과업수행결과를 간단히 정리하면 다음과 같음

1. 통계 및 문헌자료의 갱신/구축

가. 통계자료

- 2005년 기준 교통통계자료의 수집을 통해 기존자료를 갱신하는 것을 원칙으로 하여 8대분류 300여개 항목의 자료에 대해 가능한 최신자료를 갱신 구축하였으며, 신규항목으로 교통산업서비스지수 및 에너지 통계항목을 추가 구축하여 총 8대분류 323개 통계자료를 구축·제공함
- 기초통계부문(31개 항목)
 - 종합교통지표, 사회경제지표, 교통경제지표
 - 기초통계자료는 통계청, 건설교통부, 지자체 등에서 발간되는 통계자료를 바탕으로 자료를 시계열적으로 수집하여 분석시 기초자료로 사용되는 자료임
- 도로부문(61개 항목)
 - 도로현황, 자동차 현황, 교통량, 여객수송, 화물수송, 도로교통사고현황, 기타, 전국 7개 도시 주요도로별 교통량/속도조사
 - 도로자료에는 건설교통부, 한국도로공사 등 교통관련 관계기관들이 발표하는 도로교통 자료를 중심으로 교통정책 및 교통계획 등 각종 교통연구과제에 필요한 기본자료를 제공함

○ 철도부문(42개 항목)

- 철도현황, 철도운행현황, 지하철 운행현황, 차량보유현황, 여객수송실적, 화물수송실적, 기타
- 철도자료에는 한국철도공사와 지하철공사 등에서 제공하는 일반적인 철도관련 자료를 수집하여 제공함

○ 항공부문(53개 항목)

- 국내공항현황, 항공기현황, 운항실적, 여객수송, 화물수송실적, 항공사고현황, 기타
- 항공자료에는 건설교통부, 인천국제공항공사, 한국공항공단 등에서 제공되는 일반적인 항공관련자료를 수집하여 제공함

○ 해상부문(52개 항목)

- 항만시설, 항만이용현황, 선박등록보유현황, 여객/화물수송현황, 해난사고, 무역통계, 기타
- 해상자료에는 해양수산부, 관세청 등 해상교통과 관련된 주요기관의 각종 통계내용을 수집하고 이를 체계적으로 구축하여 효율적인 항만시설의 개발 및 관리를 위한 예산의 편성과 정책결정 등에 필요한 자료를 정부 및 이용자에게 제공함

○ 북한통계(16개 항목)

- 사회경제, 도로, 철도, 항공, 해상
- 통계청에서 제공하는 자료를 토대로 항목별 남한과의 비교 데이터를 제공

○ 해외부문(45개 항목)

- 도로, 철도, 항공, 해상, 에너지
- 해외자료에는 통계청과 한국항공진흥협회 등에서 제공하는 일반적인 해외통계자료를 수집하여 제공함

○ 물류부문(19개 항목)

- 농수산업/광공업 산업정보, 상류정보
- 물류자료에는 건설교통부, 공항공단, 부두공단 등 물류 관련 기관들이 보유 및 발표하는 자료를 중심으로 물류정책 및 관련계획 수립 등에 필요한 기초자료를 제공함

- 신규구축항목(4개 항목)
 - 교통총괄/교통산업서비스지수에 월별, 분기별 자료 제공
 - 사회경제/에너지 수송부문 업종별 에너지소비와 자가용 에너지소비 자료 제공

<표 6-1> 2006년도 신규 구축 통계항목

구분	세부항목	구축연도	내용
교통총괄	교통산업서비스지수	1995년~2006년	분기별 교통산업서비스지수
		1995년~2005년	월별 교통산업서비스지수
사회경제	에너지	1995년~2005년	수송부문 업종별 에너지소비(열량)
		1995년~2005년	자가용 에너지소비(소비)
철도통계	수송실적	1995년~2005년	월별 지하철 수송실적 (역간 OD)
		1995년~2005년	월별 지역간 철도 수송실적 (역간 OD)
해운통계	수송실적	1995년~2005년	월별 연안해운 여객수송실적
		1995년~2005년	월별 연안해운 화물수송실적
항공통계	수송실적	1995년~2005년	월별 국내선 여객수송실적
		1995년~2005년	월별 국내선 화물수송실적

나. 문헌자료

- 교통문헌자료는 2006년 사업기간 동안 총 4,147자료를 신규로 구축하여, 국가교통DB 홈페이지의 문헌부문은 총 21,943개 자료가 구축·제공되고 있음

<표 6-2> 2006년도 문헌구축자료

대분류	중분류	전체 항목수	2006년 구축자료수
교통동향	교통소식/정부기관 보도자료/행사소식/뉴스레터	13,799	3,072
연구지원자료 (국내/해외)	정부기관자료/법정교통계획/교통조사보고서/연구기관자료/교통통계영향요인	6,195	510
교통기술정보 DB	신기술정보/이력정보	1,531	152
교통관련법률	도로/철도/항공/해운·항만/교통/물류·유통/자동차/건설·도시/기술관련/해외	397	4/39/0
KTDB 발간물	최종보고서/특별조사보고서/국가주요교통통계집/국가교통DB동향정보지/세미나자료/기타	21	16
총	-	21,943	4,147

주: 1) 교통관련법률DB(2006년 구축자료수) : 신규/갱신/폐지

- 교통통계영향요인은 교통통계에 영향을 미치는 요인을 수집·구축하여 교통통계의 변동을 설명할 수 있는 배경자료를 수집·제공하는 것을 목적으로 2006년 사업에서 신규 문헌자료로 구축함
- 구축위치 : 문헌자료 > 연구지원자료 > 국내 > 교통통계영향요인

다. 통계/문헌DB의 이용 편리성 및 효율성 제고

1) 통계자료 항목 재정비 및 제공양식 개선

- 통계자료 분류체계 재정비: 기존 항목 분류체계 변경, 명칭변경, 통합 및 분리, 삭제 등
- 통계자료 제공페이지 개선: KTDB홈페이지 통계항목 표출페이지 수정

2) 문헌자료 항목 재정비 및 자료제공페이지 개선

- 문헌자료 분류체계 재정비 : 자료항목 추가 및 삭제, 항목명 및 항목위치 변경, 메타데이터 변경 등
- 문헌자료 제공페이지 개선 : KTDB홈페이지 문헌자료 자료제공페이지 구성 수정
(자료목록표시화면, 자료상세정보화면)

3) 국가교통DB 이용자 의견조사 반영

- KTDB홈페이지의 개편과 관련하여 이용자 의견을 반영한 홈페이지의 구축을 위해 새롭게 개편될 홈페이지의 시안에 대한 이용자 의견조사를 실시하여 주요 의견을 반영함
- 조사내용 : 홈페이지 이용현황과 자료수요 조사, 신규홈페이지 의견조사
- 조사기간 : 2007년 3월 8일(목)~14일(수)
- 조사방법 : e-mail 발송을 통한 on-line 설문 조사
- 조사대상 : KTDB 홈페이지 회원

라. 통계문헌DB활용 및 관련 연구

1) 국가교통DB소식지, 국가교통DB동향정보지 및 국가주요교통통계집 작성/제공

- 국가교통DB소식지 : 2006년 과업기간 중에 27호~38호까지 총 12회 발송함
- 국가교통DB동향정보지 : 2006년 3/4호, 2007년 1/2호를 발간함. 인쇄된 책자를 우편을 통해 회원 및 관련기관 종사자등 874명을 대상으로 제공함
- 국가주요교통통계집 : 2007년 5월 배포. 2006 국가주요교통통계집은 교통일반 및 사회경제에 해당하는 항목을 추가하여 총 8대분류 117개 항목으로 구성됨

제2절 향후 추진방향

- 2007년 국가교통DB구축사업에서도 기본 과업인 기 구축 자료항목에 대한 자료수집 및 보완·갱신과 함께 통계문헌DB의 보강 및 이용의 효율성 제고를 위해 2006년 사업기간 중 요구가 높았던 신규항목의 추가와 자료제공 홈페이지의 개선 등을 추진할 계획임
- 2007년 국가교통DB구축 사업 중 교통통계 및 문헌조사에서 수행할 과업의 주요 내용은 다음과 같음

1. 기 구축 자료의 갱신 및 보완

- 교통통계항목(8대분류 320여개 항목)을 2006년 기준자료로 갱신
- 기 구축된 교통문헌항목에 따라 2007년 최신자료 보완·갱신 및 추가구축

2. 신규자료 구축

- 대중교통현황자료 구축 검토 : 교통안전공단에서 수행하는 대중교통현황조사자료 구축 또는 연계제공방안 검토
- 물류통계 항목 보완 및 추가구축 검토
- 에너지 및 환경비용관련 항목 추가 구축
- 관련기관 자료정보 : 기관추가 및 제공정보 보완

3. 통계/문헌DB 이용 편리성 및 효율성 제고

- 분기별 자료갱신 : 철도(지하철 포함), 항공, 해운 수송실적자료 / 교통산업서비스지수
- 통계자료 메타데이터 제공 강화 : 메타데이터 상세자료 구축 및 제공

4. 「국가교통DB소식지」, 「국가교통DB동향정보지」, 「국가주요교통통계집」 지속적 발간

부 록

A. 교통통계 구축현황

B. 이용자 의견조사 설문지

A 교통통계 구축현황

구분1	구분2	신규 자료이름	구축기간		자료제공기관	통계분석 시스템 구현
교통총괄	수송실적	국내여객수송실적	1966	2005	건설교통부	○
		국제여객수송실적	1966	2005	건설교통부	○
		국내화물수송실적	1966	2005	건설교통부	○
		국제화물수송실적	1966	2005	건설교통부	○
	사고	교통수단별사고	1980	2005	건설교통부	○
사회경제	인구	총조사인구	1970	2005	통계청	○
		주민등록인구	1992	2005	통계청	○
		수용학생수	1980	2005	통계청	○
		경제활동인구	1990	2006	통계청	○
		산업별종사자수	1994	2003	통계청	○
		인구밀도(2004신규)	1992	2005	통계청	○
		추계인구(2004신규)	1970	2030	통계청	○
		거주종사자수(2004신규)	1990	2000	통계청(인구주택총조사)	
		거주학생수(2004신규)	1990	2000	통계청(인구주택총조사)	
	국토	토지면적	1980	2005	통계청	
		도시지역지구면적	1999	2005	건설교통부	○
		행정구역수	1980	2005	통계청	○
	가구	총조사가가구수	1970	2005	통계청	○
		동별가구수	1995	2005	지자체	○
	경제	지역내총생산(GRDP)	1985	2005	통계청	○
		국내총생산(GDP) (신규)	1970	2005	통계청	○
		국민총소득(GNI) (신규)	1970	2005	통계청	○
	에너지	에너지수급발란스	1981	2005	산업자원부/에너지경제연구원	
		시도별석유제품소비량	1994	2005	산업자원부/에너지경제연구원	○
		석유제품국내소비량	1967	2005	산업자원부/에너지경제연구원	○
		에너지원별소비량	1982	2005	산업자원부/에너지경제연구원	○
		용도별석유제품소비량	1985	2005	산업자원부/에너지경제연구원	○
교통경제	비용	교통혼잡비용	1991	2004	한국교통연구원	○
		물류비용	1987	2003	한국교통연구원	○
		도로교통사고비용	1991	2003	한국교통연구원	
	공급	건설교통예산	1989	2006	건설교통부	○
	소비	소비자물가지수	1975	2005	통계청	○
		교통부문소비지출액	1990	2005	통계청	○
	기타	운수업일반현황	1997	2005	통계청	○
도로	시설	등급별도로연장	1990	2004	지자체	○
		고속도로현황	1999	2005	건설교통부	○
		국도현황	1999	2004	건설교통부	
		교량현황	1980	2005	건설교통부	○
		주차장현황	1990	2005	지자체	○
		시외버스터미널현황(2004신규)				

(<표 계속>)

구분1	구분2	신규 자료이름	구축기간		자료제공기관	통계분석 시스템 구현
도로	수단	최대적재량별화물자동차등록대수	1992	2006	건설교통부	○
		연료별자동차등록대수	1993	2006	건설교통부	○
		용도별자동차등록대수	1992	2006	건설교통부	○
		승차정원별승합차등록대수	1992	2006	건설교통부	○
		차종별자동차등록대수	1980	2006	건설교통부	○
		세부차종별자동차등록대수	1990	2006	건설교통부	○
	수송실적	노선별고속도로OD	2001	2005	한국도로공사	
		노선별고속도로이용차량대수	1995	2005	한국도로공사	○
		고속도로영업소별총주행거리	1999	2005	한국도로공사	
		도로등급별평균일교통량	1985	2005	건설교통부	○
		도로등급별12~24시간교통량	1985	2005	건설교통부	○
		도로등급별차종별주행거리	1992	2005	건설교통부	○
		주요도시지점별교통량	2000	-	지자체	
		수단별여객수송실적	1980	2005	건설교통부	○
		노선별고속버스수송실적	1980	2005	건설교통부	
		여객수송실적	1980	2005	건설교통부	○
		고속버스수송실적	2001. 1	2006.12	전국고속버스운송조합	
		도로화물수송실적	1980	2005	건설교통부	○
		품목별도로화물수송실적	1980	2005	건설교통부	○
		자동차1일평균주행거리	1984	2005	교통안전공단	○
	사고	도로교통사고	1980	2005	도로교통안전관리공단	○
		월별도로교통사고	1990	2005	도로교통안전관리공단	○
		요일별도로교통사고	1990	2005	도로교통안전관리공단	○
		주야별도로교통사고	1990	2005	도로교통안전관리공단	○
		시간대별도로교통사고	1990	2005	도로교통안전관리공단	○
		사고유형별도로교통사고	1990	2005	도로교통안전관리공단	○
		도로형태별도로교통사고	1990	2005	도로교통안전관리공단	○
		차종별도로교통사고	1990	2005	도로교통안전관리공단	○
		연령층별도로교통사고	1990	2005	도로교통안전관리공단	○
		법규위반별도로교통사고	1990	2005	도로교통안전관리공단	○
		운전면허경과년수별도로교통사고	1990	2005	도로교통안전관리공단	○
		차량용도별도로교통사고	1990	2005	도로교통안전관리공단	○
		지방별도로교통사고	1992	2004	도로교통안전관리공단	○
		이륜차도로교통사고	1990	2005	도로교통안전관리공단	○
		음주운전교통사고	1988	2005	도로교통안전관리공단	○
		월별도로교통사고어린이사상자수	1991	2005	도로교통안전관리공단	○
		월별도로교통사망사고	1988	2005	도로교통안전관리공단	○
		월별도로교통대형사고	1990	2005	도로교통안전관리공단	○
		요일별도로교통어린이사상자수	1990	2005	도로교통안전관리공단	○
		연령층별음주교통사고발생건수	1990	2005	도로교통안전관리공단	○
		연령층별도로교통사고사망자수	1970	2005	도로교통안전관리공단	○
		여성운전자도로교통사고	1990	2005	도로교통안전관리공단	○
		도로교통사고어린이사상자수	1988	2005	도로교통안전관리공단	○

(<표 계속>)

구분1	구분2	신규 자료이름	구축기간		자료제공기관	통계분석 시스템 구현
도로	사고	뺑소니교통사고	1970	2005	도로교통안전관리공단	○
		보행어린이교통사고사상자수	1990	2005	도로교통안전관리공단	○
		도로폭별교통사고	1990	2005	도로교통안전관리공단	○
		도로등급별교통사고	1990	2005	도로교통안전관리공단	○
		도로이용상태별사상자수	1988	2005	도로교통안전관리공단	○
		도로선형별교통사고	1990	2005	도로교통안전관리공단	○
		기상상태별도로교통사고	1990	2005	도로교통안전관리공단	○
		고속도로교통사고	1970	2005	도로교통안전관리공단	○
		고속도로노선별교통사고	1970	2005	도로교통안전관리공단	○
		고령층도로교통사고	1993	2005	도로교통안전관리공단	○
	기타	차종별고속도로통행요금	2000	2002	한국도로공사	
		자동차운전면허보유자수	1980	2005	통계청	○
	환경	7대도시대기오염도	1990	2005	통계청	○
철도	시설	철도노선현황	1990	2005	한국철도공사	
		도시철도노선현황	2001	2003	서울메트로	
		지역간철도역간시설및운영현황	1999	-	한국철도공사	
		지역간철도역현황	1999	2003	한국철도공사	
		지역간철도터널현황	2001	-	한국철도공사	
		지역간철도교량현황	2001	-	한국철도공사	
		지역간철도건설목현황	2001	-	한국철도공사	
	수단	열차종별역간운행시간및편성수	1999	2003	한국철도공사	
		선구별선로용량및운행회수	1996	2005	한국철도공사	
		노선별최고속도	2001	2002	한국철도공사	
		노선별열차운행회수	1996	2005	한국철도공사	
		종사자수	2000	2003	한국철도공사	
		주요구간통행시간및표정속도	2001	2002	한국철도공사	
		요일별광역철도운행회수	2001	2003	한국철도공사	
		지역간철도차종별보유대수	1980	2005	한국철도공사	○
		지역간철도차량보유현황	2001	2003	한국철도공사	○
	수송실적	도시철도노선별이용객수	1974	2005	서울메트로, 한국철도공사	○
		도시철도역별이용객수	2000	2003	서울메트로	○
		수도권지하철OD	1999.02	2006.12	서울메트로	
		대구/부산지하철OD	1999	2006.12	대구지하철공사, 부산교통공사	
		도시철도환승객수	1993	2003	서울메트로	
		철도노선별이용객수	1987	2005	한국철도공사	○
		철도역별이용객수	1987	2003	한국철도공사	
		철도차종별수송실적	1983	2003	한국철도공사	
		지역간철도여객OD	2000	2006	한국철도공사	
		품목별화물수송실적	1986	2005	한국철도공사	
		노선별화물수송실적(전체/세부)	1987	2004	한국철도공사	
		역별화물수송실적	1987	2004	한국철도공사	
		지역간철도화물OD	2001	2006	한국철도공사	
		소화물수송실적	1987	2003	한국철도공사	○

(<표 계속>)

구분1	구분2	신규 자료이름	구축기간		자료제공기관	통계분석 시스템 구현
철도	사고	철도사고	1984	2005	한국철도공사	O
		철도화물사고	1984	2005	한국철도공사	O
		철도운전사고	1984	2005	한국철도공사	O
	운영	지역간철도역간운임	2007.07	-	한국철도공사	
		수도권전철역간운임	2000	2003	서울메트로	
		노선별운수수입실적(신규)	2002	2005	한국철도공사	O
		지역간철도경영성적	1982	2003	한국철도공사	
		지역간철도영업수익	1990	2004	한국철도공사	
		열차종별운수성적	1992	2003	한국철도공사	
항공	시설	공항위치연혁	2000	2004	한국항공진흥협회	
		공항주요시설현황	2001	2005	건설교통부	
		공항처리능력	2001	2005	건설교통부	
		공항안전시설	2001	2003	한국항공진흥협회	
	수단	항공기등록현황	2001	2003	건설교통부	
		기종별항공기보유대수	1980	2005	통계청	O
		항공기제원	1999		한국공항공사	
	수송실적	공항별항공기운항편수	1989	2004	한국공항공사	O
		국가별항공기운항편수	1991	2002	한국공항공사	
		국내노선별항공기운항편수	1989	2005	한국공항공사	O
		기종별항공기운항편수	1992	2005	한국공항공사	
		항공사별공항간항공기운항편수	1991	2002	한국공항공사	
		시간대별항공기운항편수	1993	2004	한국공항공사, 인천국제공항공사	
		연도별항공기운항편수	1968	2006	한국공항공사, 인천국제공항공사	O
		요일별항공기운항편수	1989	2003	한국공항공사, 인천국제공항공사	
		청사별항공기운항편수	1989	2001	한국공항공사	O
		항공사별항공기운항편수	1989	2004	한국공항공사	
		공항별여객수송실적	1989	2004	한국공항공사	O
		국가별여객수송실적	1991	2002	한국공항공사	
		국내노선별여객수송실적	1989	2005	한국공항공사	O
		항공사별공항간여객수송실적	1980	2002	한국공항공사	
		시간대별여객수송실적	1993	2004	한국공항공사, 인천국제공항공사	
		연도별여객수송실적	1968	2005	한국공항공사, 인천국제공항공사	O
		요일별여객수송실적	1989	2003	한국공항공사, 인천국제공항공사	
		청사별여객수송실적	1989	2001	한국공항공사	O
		항공사별여객수송실적	1989	2005	한국공항공사	
		공항별화물수송실적	1989	2005	한국공항공사	O
		국가별화물수송실적	1991	2002	한국공항공사	
		국내노선별화물수송실적	1989	2005	한국공항공사	O
		항공사별공항간화물수송실적	1980	2002	한국공항공사	
		시간대별화물수송실적	1993	2004	한국공항공사, 인천국제공항공사	O
		연도별화물수송실적	1968	2005	한국공항공사, 인천국제공항공사	O
		요일별화물수송실적	1989	2003	한국공항공사, 인천국제공항공사	
		청사별화물수송실적	1989	2001	한국공항공사	O

(<표 계속>)

구분1	구분2	신규 자료이름	구축기간		자료제공기관	통계분석 시스템 구현
항공	수송실적	항공사별화물수송실적	1989	2005	한국공항공사	
		국제지역별수송실적	2000	2001	한국공항공사	O
		국가별방문객수	1994	2003	한국공항공사	
	운영	공항시설사용료	2000	2005	한국항공진흥협회	
		공항건설현황	2000	2002	한국항공진흥협회	
		기종별항공종사자수	1996	2003	한국항공진흥협회	
		업체별항공종사자수	1996	2003	한국항공진흥협회	
		항공종사자자격증수	1984	2005	한국항공진흥협회	O
		외국인조종사수	1996	2003	한국항공진흥협회	
		항공취항노선별거리및시간	2000	-	한국공항공사	
		국내노선별항공요금	2002	-	대한항공, 아시아나항공	
	사고	항공기사고	1980	2004	한국항공진흥협회	O
	기타	비행장기준항공관련법률	2003	-	한국항공진흥협회	
		IATA회원사항공기인도대수	1991	2005	한국항공진흥협회	O
		도시코드리스트	2000	-	한국공항공사	
물류	농업	지역별농산물생산량소비량	1986	2005	농림부	
	광공업	지역별광물생산량	1985	2002	통계청	
	산업정보	지역별산업별생산액출하액	1986	2005	통계청	
		지역별시설별건설수주액	1987	2004	통계청	
		지역별산업별사업체현황	1986	2005	통계청	
		지역별산업단지	1994	2001	통계청	
	상류정보	지역별도소매업현황	1989	2004	통계청	
해상	시설	항만시설현황	2000	2005	해양수산부	
		컨테이너전용부두시설현황	2000	2005	한국컨테이너부두공단	
		업체별컨테이너하역장비현황	2000	2005	한국컨테이너부두공단	O
	운영	항만하역능력	1980	2005	해양수산부	O
		항만접안능력	2000	2005	해양수산부	O
		항망별입출항선박량	1970	2005	해양수산부	O
		선종별입출항선박량	1994	2005	해양수산부	O
		컨테이너전용부두이용실적	1992	2005	한국컨테이너부두공단	O
		컨테이너전용부두위험물처리실적	1993	2005	한국컨테이너부두공단	O
		컨테이너전용부두냉동컨테이너처리실적	1993	2005	한국컨테이너부두공단	O
		CY별컨테이너처리실적	2001	2005	한국컨테이너부두공단	O
		국적선선박현황	1970	2005	해양수산부	O
	수단	외항선선박현황	1990	2005	해양수산부	O
		선형별국적선등록선박량	2001	2005	해양수산부	O
		외항선보유형태별선박량현황	1980	2005	해양수산부	O
		외항선선령별선박보유현황	1990	2005	해양수산부	O
		외항선선종별선령별선박보유현황	2001	2005	해양수산부	O
		외항선선종별선령별선박보유현황	2001	2005	해양수산부	O
		선사별외항선선박면허현황	2001	2005	해양수산부	O
		선사별선종별외항선면허현황	2001	2005	해양수산부	O
		폴컨테이너선보유및취항현황	2001	2005	해양수산부	

(<표 계속>)

구분1	구분2	신규 자료이름	구축기간		자료제공기관	통계분석 시스템 구현
해상	수단	연안해운화물운송사업면허현황	1990	2005	한국해운조합	○
		연안해운여객운송사업면허현황	1990	2005	한국해운조합	○
		항만별화물입출항실적	1980	2005	해양수산부	○
		수출입화물입출항실적	1980	2005	해양수산부	○
		연안화물입항현황	1980	2005	해양수산부	○
		선박/항공기입출항현황	1994	2005	무역통계연보	○
		여객입출국현황	1993	2005	무역통계연보	○
	수송실적	항만별컨테이너처리실적	1980	2005	해양수산부	○
		컨테이너연안수송실적	1995	2005	해운선사	○
		컨테이너철도수송실적	1997	2005	한국해양수산개발원	
		해상화물수송실적	1970	2005	해양수산부	○
		항만별입출항화물수송실적	1980	2005	해양수산부	○
		수출입화물해외지역별수송실적	1992	2005	해양수산부	○
		해외지역별수출입화물수송실적	2001	2005	해양수산부	○
		수출입컨테이너수송실적	1986	2005	해양수산부	○
		한중항로컨테이너수송실적	1996	2000	해양수산부	
		수출입화물운임수입	1992	2003	한국선주협회	○
		여객선수송실적	1970	2005	해양수산부	○
		여객선연인·킬로밋연톤·킬로수송실적	1970	2005	해양수산부	○
		낙도보조항로수송실적	1970	2005	해양수산부	○
		연안해운화물수송실적	1990	2005	한국해운조합	○
		연안여객선여객수송실적	1990	2005	한국해운조합	○
	사고	해양안전심판건수	1992	2005	한국해양수산개발원	○
		종류별해양사고	1980	2005	한국해양수산개발원	○
		선종별해양사고	1980	2005	한국해양수산개발원	○
		원인별해양사고	1990	2005	한국해양수산개발원	○
		선박톤수별해양사고	1990	2005	한국해양수산개발원	○
		징계별해양사고	1980	2005	한국해양수산개발원	○
	경제	수출입현황	1975	2005	무역통계연보	○
		세관별수출입실적	1994	2005	무역통계연보	○
	기타	주요항만간거리표	2003	2005	해양수산부	
해외	기초통계	국가별국토면적	1993	2003	통계청	○
		국가별인구	1990	2015	통계청	○
		국가별1인당국민총소득(GNI)	1988	2005	통계청	○
		국가별국내총생산(GDP)	1985	2005	통계청	○
		해외기초통계자료(2004신규)			-	
		SOC국가경쟁력순위(2004신규)			-	
		주요국가별수출분담율(2004신규)			-	
	도로	국가별도로연장	1990	2004	통계청	○
		국가별자동차보유대수	1990	2003	통계청	○
		국가별도로교통사고	1990	2004	통계청	○
	철도	국가별철도수송실적	1984	2002	통계청	○
		고속철도노선시설	1996	2001	한국철도공사	

(<표 계속>)

구분1	구분2	신규 자료이름	구축기간		자료제공기관	통계분석 시스템 구현
해외	항공	아시아지역공항현황	2000	2002	한국항공진흥협회	
		아시아지역취항현황	2000	2000	한국항공진흥협회	
		세계주요공항현황	2000	2002	한국항공진흥협회	
		주요국제공항시설사용료	2000	2002	한국항공진흥협회	
		국적기취항외국공항시설	2000	2002	한국항공진흥협회	
		IATA회원사별경영성과	1991	2005	한국항공진흥협회	
		국제항공사총사자수	1991	2004	한국항공진흥협회	
		국제50위항공사	1991	2004	한국항공진흥협회	
		국제25위공항	1995	2004	한국항공진흥협회	
		국제항공사총수송실적	1991	2004	한국항공진흥협회	
		기종별전세계항공기보유대수	1991	2004	한국항공진흥협회	0
		주요항공사전략적제휴현황	2000	2001	한국항공진흥협회	
		국가별민간정기항공수송실적	1991	2003	통계청	0
		ICAO가맹국가수송실적	2000	2004	한국항공진흥협회	
		항공사종업원수및항공기보유대수순위	2001	2004	한국항공진흥협회	
		항공사수송실적순위	2001	2005	한국항공진흥협회	
		한국의항공수송순위	2000	2005	한국항공진흥협회	
		지역별정기항공수송실적	2001	2004	한국항공진흥협회	
		세계정기항공사항공기이용률	1992	2005	한국항공진흥협회	0
		세계정기항공사항공기사고	1982	2005	한국항공진흥협회	0
		세계정기항공사수송실적	1992	2005	한국항공진흥협회	0
		세계공항별처리실적	2000	2004	한국항공진흥협회	
	해상	선종별선박량	1995	2005	한국해양수산개발원	0
		선적국별선박량	1995	2005	한국해양수산개발원	0
		실소유국별선박량	1995	2005	한국해양수산개발원	0
		국가별컨테이너처리실적	1990	2003	한국해양수산개발원	0
		항만별컨테이너처리실적	1990	2003	한국해양수산개발원	
		세계3대기간항로시장평균운임(MR)	1997	2005	한국해양수산개발원	
		주요항로컨테이너운임	1995	2000	-	
	에너지	CO2배출량	1995	2003	통계청	0
		국가별1차에너지소비량	1997	2005	통계청	0
		국가별석유생산및소비량	1990	2005	통계청	0
		국가별석탄생산및소비량	1990	2005	통계청	0
		주요국별석유제품소매가	1989	2004	산업자원부/에너지경제연구원	0
		국가별주요석유제품소비	1991	2004	산업자원부/에너지경제연구원	0
		지역별1차에너지소비량	1984	2004	산업자원부/에너지경제연구원	0
북한	사회경제	총인구	1970	2005	통계청	0
		인구밀도	1970	2005	통계청	0
		성별인구 및 성비	1970	2005	통계청	0
		연령별인구구조	1970	2004	통계청	0
		분단이후 출생인구	1970	2005	통계청	0
		행정구역수	2003	2004	통일부	0
		경제활동인구 및 참가율	1965	2005	통계청	0

(<표 계속>)

구분1	구분2	신규 자료이름	구축기간		자료제공기관	통계분석 시스템 구현
북한	도로	도로연장	1965	2005	건설교통부, 통일부	○
		자동차등록대수	1965	2005	건설교통부, 통일부	○
	철도	철도연장	1965	2005	한국철도공사, 통일부	○
		철도차량대수	1965	2005	한국철도공사, 통일부	○
		지하철연장	1975	2005	건설교통부, 통일부	○
		전철연장 및 전철화율	1985	2005	한국철도공사, 통일부	○
	항공	항공기보유대수	1965	2005	건설교통부, 통일부	○
	해상	선박보유	1965	2005	해양수산부, 통일부	○
		항만하역능력	1970	2005	해양수산부, 통일부	○

B. 이용자 의견조사 설문지

조 사 안 내 문

국가교통DB센터에서는 DB 이용의 편의성 증진을 위한 과업의 일환으로 KTDB 홈페이지의 개편을 준비하고 있습니다. 이와 관련하여 이용자 의견을 반영한 홈페이지의 구축을 위해 새롭게 개편될 홈페이지의 시안에 대한 이용자 의견 조사를 실시하고자 합니다.

본 조사는 KTDB 홈페이지 이용현황 및 자료수요 조사와 신규 홈페이지에 대한 의견 조사로 구성되어 있습니다. 이용현황 및 자료수요조사는 국가교통DB서비스 전반에 대한 이용현황을 파악하고 이용자들이 제공받기를 원하는 자료를 파악하여 이후의 서비스제공에 활용하기 위한 것입니다. 새롭게 구축되는 홈페이지에 대한 의견조사는 현재 준비된 홈페이지 시안에 대해 이용자 여러분의 테스트 의견을 조사하여 반영함으로써 보다 효율적이고 편리한 홈페이지를 구축하여 제공하기 위한 것입니다.

신규 홈페이지는 메뉴체계의 재구성, 통계자료 목록의 표출페이지 양식변경, 개별통계자료 표출 페이지의 그래프 추가와 통계표의 개선, 문헌자료의 분류 재구성, 문헌자료 페이지의 일관성 제고와 초록 정보제공 등을 통해 기존의 홈페이지의 기능과 내용을 개선하고자 하였으며 오프라인자료신청 지원, 쿼리메뉴, 히스토리 기능 등 새로운 기능을 추가하였습니다. 이러한 변경 및 추가된 기능을 중심으로 홈페이지를 직접 이용해 보시고 다양한 의견을 제시해주시기를 부탁드립니다.

본 설문에 대한 응답은 본 e-mail 에 링크되어 있는 온라인 설문지에 직접 작성하시고 작성결과를 전송해 주시면 됩니다.

본 설문의 결과는 효율적인 KTDB 인터넷서비스 제공 및 통계·문헌분야 자료구축을 위한 중요한 자료로 활용될 예정이오니 많은 의견을 부탁드립니다. 끝까지 설문을 마쳐주신 분들께는 소정의 답례품을 보내드리도록 하겠습니다. 국가교통DB에 대한 관심과 조사 협조에 감사드리며 보다 고급화된 자료구축과 편리한 서비스 제공으로 보답할 수 있도록 항상 노력하겠습니다. 감사합니다.

한국교통연구원 국가교통DB센터장

홈페이지 이용현황과 자료수요 조사

- 귀하는 한 달에 몇 번 정도 국가교통DB 홈페이지를 방문하십니까?
(평균 회)
- 국가교통DB 홈페이지를 방문하는 가장 큰 목적은 무엇입니까? (복수선택가능)
☐ ① 교통관련 문헌자료(연구보고서, 신기술, 특허자료 등) 이용
☐ ② 교통관련 통계자료(교통/사회경제지표/도로/철도/항공/해상/물류/해외/북한통계 등) 이용
☐ ③ 교통관련 법률자료 이용
☐ ④ 교통조사분석자료(교통량, 속도, 통행량, O/D자료) 이용
☐ ⑤ 지도서비스 이용
☐ ⑥ 교통통계분석 서비스 이용
☐ ⑦ 기타 ()
- 교통관련 자료가 필요할 때 가장 먼저 찾는 곳은 어디입니까?
☐ ① 국가교통DB 홈페이지
☐ ② 건설교통부 자료실
☐ ③ 교통관련 연구원 홈페이지
☐ ④ 교통관련 공사/공단 홈페이지
☐ ⑤ 해당 지자체 홈페이지
☐ ⑥ 검색포털 사이트(네이버, 다음 등)
☐ ⑦ 기타 ()
- 교통관련 자료 취득시 국가교통DB 홈페이지에서 취득하는 비율이 몇 %입니까?
☐ ① 90% 이상
☐ ② 70% 이상
☐ ③ 50% 이상
☐ ④ 30% 이상
☐ ⑤ 기타
- 국가교통DB에서 추가로 제공했으면 하는 교통관련 통계·문헌자료가 있을 경우 각 자료에 대하여 양식에 맞게 작성해 주시기 바랍니다. (자료항목은 예시와 같이 가능한 구체적으로 작성해주시시오)

자료항목	이유/용도	자료구분/상세도 ¹⁾	자료입수가능 기관
(예시) 수용학생수	수요분석 기초자료	연도별, 시도별	교육인적자원부

주: 1) 자료구분/상세도(통계자료인 경우) : 연도별/월별/요일별; 시도별/시군구별/읍면동별; 수송수단별 등

- [illegible]

